康德新聞
七月廿三日發行

對興亞教育推進方策 各國代表紛發宏論
東亞教育大會第二日展開熱辯

建國十周年慶祝東亞教育大會第二日、（廿三日）自午前八時起於厚生會館舉開總會、首由大會委員長木田民生部教育司長致開會辭後、旋即選舉議長、繼由議長致辭、並指定起草委員會、八時十五分遂入於本格之議會、首對『興亞教育之推進方策』一案、由各國代表發表意見、十時十分略息、同廿分起、繼由日本、中國、國內等代表發表意見、十一時五十五分總會終了、全體至敷島高等女學校共進午餐、午後自一時起、分別於敷島高女、新京商業、及西廣場在滿洲國民學校舉開教育行政、政治教育言語教育、科學技術教育、及初等教育等部會、同四時起至六時止、於本會場（厚生會館）舉開學藝大會、同七時起八時三十分止、全體會員出席青外交部大臣會場假大和旅館舉開之招待會、會畢即行解散云、

東亞教育大會第二日之二十三日於午前八時在厚生會館開催總會、谷會長爲議長、即開始議事先將『興亞教育之推進法』由各國代表發表意見之後、繼續熱烈討議、午前至此告終、又於午後、由一時分爲教育行政言語教育政治、教育化學技術教育及初等教育等五部會、分別逐行協議及懇談、四時半開催歡迎學藝大會、觀賞學童之演藝、又於夜七時參加者一同出席大和旅館之青外交部大臣之招宴云、

東亞教育大會開會式

（右上爲大會總裁張總理致詞）

滿洲使命
武部長官講

東亞教育大會第一日（二十二日、武部總務長官、以滿洲使命爲題、乃自午后二時五十分、至三時半、對參加者行特別之講演、茲誌其大要如左、

回顧滿洲自建國以來十周年之歷史上、所有滿洲建國之大業、乃爲世界新秩序建設之第一步、亦所謂以英美爲中心爲破壞世界舊秩序第一步也、即自建國以來日滿一德一心之關係、日愈育成而發展、又奉建建國神廟、爲確定國本拜神之道也、滿洲國之現狀、爲精神的基礎、特具民族協和之國是、於實踐之同時所有之當面問題、即發展大東亞共榮圈……

融通文化截長補短
國府汪行政委員長祝詞

在東亞教育大會開式上、汪中華民國國政府行政委員長之祝辭要旨【戴教育部政務次長代讀】如左

中日滿三國結成東亞軸心實行共同宣言、爲貫我三國政府人民共同趨向、亦即東亞民族之唯一出路、政治經濟、軍事三協力無論矣、文化之協力之爲必要、發揚光大東亞固有之文化以固其基本、進而採擇世界之文化、取長補短、以遂其發達、實爲貴我三國最大致力所在、此次滿洲帝國召開東亞教育大會、用意深遠、有關於東亞人文化之發展者至大至深盼與會諸君本於愛東亞及自愛其國、互愛共勵之心理、在教育上確立方案、使貴我三國青年團結一致以完遂大東亞戰爭之目的、協成大東亞新秩序之建設、俾貴我三國共存共榮於東亞之新天地而貢獻於世界之永和平久此誠所深切期望者也、

藉教育培觀念
東條慶祝會總裁獻祝詞

東亞教育大會開會式席上東條滿洲建國十周年慶祝會總裁祝辭（由名義總男爵代讀）如左

當大東亞戰爭之戰果赫赫之秋、恰迎盟邦滿洲國之光輝的建國十周年、當此天地充滿慶祝氣象之際、盟邦滿洲國政府、建國十周年、慶祝東亞教育大會、大東亞共榮圈內各國之教育關係者會集一堂、關於興亞教育之推進方途、遂行協議、洵爲正得盛時、令人不勝衷心慶賀之至、同時對其成果又有極大之期待、而爲使以大東亞共榮圈確立爲目標之此次聖戰下、日軍安心傾注全力於攻戰、宜更進而必須盡諸民族之力於興亞之共榮、以使其榮圈確保之基礎永遠鞏固、而藉教育培養其不拔之根本、即所待於國內各國教育者極大、願各位鑑於現下之時局、而察其任務、充分披瀝其抱負經綸、俾樹立萬全方途、而收大會所期之成果、而無遺憾、副所要望者云、

之北方、及增強國防力、對此、國誤治安之確立與開發、尤爲自大東亞戰爭勃發以來、屢遭全國力、協力於日本完遂聖戰目的、一方見該教育之方面、所謂文教之向上……

從來如何、姑且不論、然就過去十年中最初五年間、專圖治安之確立、其次之五年間、以產業之開發、爲政策之中心也、而今政府重視教育之普及則決定爲以上兩者後之重要政策之一也、因此開始滿洲文化、文論學運動、即對於民族協和之中心分子在滿日本人之教育、其有重大之關心云、

農村疲憊 渝民不聊生

【廣東二十二日電】重慶僞廣東省政府、對於本年度之田賦徵收形是事實上困難之旨意、曾向財政部請願、該事即確證內地農村之疲弊與困備矣、綜合最近之情報……

對美乞援 渝暴露窘狀

【廣東二十二日電】據由重慶來電稱、雨度來重慶之美特使當許……

以三棄·三揚·一貫爲原則
團結民意輔佐行政
片倉大佐談協和會的使命

滿洲國方建國後、於滿洲事變之戰火尚未全熄之中、大同元年七月二十五日『協和會』創立以來、早已十易星霜、而協和會、於茲有今日之地位過程中之獲得民衆、動員、與民衆共生共死之鬭爭與苦辯的歷史、正爲與滿洲建國同時之夢多協和會員的血與汗之偉大的協和鬭鬭記錄、而對此偉大光榮與發展中躍進之協和會今說感慨深之爲創立準備委員一人之關東軍片倉衷大佐關於協和會之創立當時、談述如左、

於述

協和會之先必須先述一遽滿洲建國與協和會之關係、不待言、滿洲建國、自日本觀之、乃爲皇道之宣布、又亦强化國防上之要請、滿蒙爲生命線之說者……

當時

……

對政

……

於是

……

政府

……

傘兵降陸攪亂後方
頓河一帶德完成總攻体勢

【里斯本二十二日電】據路透通信莫斯科電云、羅斯托夫周邊之德國軍、目下以源源由後方到達新銳部隊而示總攻擊開始直前之氣勢、再德國軍在頓河一帶之進擊戰盛行落下傘部隊、將兵器武器多數於赤軍後方降陸、使赤軍之混亂增大、

蘇退抵高加索防線
德沿頓河灣曲線鋏狀猛進

【里斯本二十二日電】據美聯莫斯科電稱、頓河、頓尼次兩河地區之德軍、爲由三方面佔領羅斯多佛、及由兩方面佔領斯達林格勒集結大部隊、再如怒濤以航空部隊先導開始猛攻擊、尤其爆於直接危機之地區爲羅西洛夫格勒東南之戰場、於該地區之蘇軍機械化突擊隊、爾敢迎之蘇聯軍之焦土戰術所破壞、或起火災之煙霧蔽田地帶、向羅斯多佛、前進百三十六公里、蘇聯側於此地區之赤軍左翼、亦自德軍之包圍遁走、已達到高加索西端防衛上之有利之線、故再承認退卻之旨、於是羅斯多佛之危機已刻刻增大、又斯達林格勒之攻略的德軍、由同市西北方並西方沿頓河灣曲線、以鋏狀前進中、故予想赤軍將於頓河灣曲線附近、試行斯達林格勒防衛之最後一戰、一方據安果拉之合衆電稱、因德軍以破竹之進擊、爲救助今已總崩危機當面之南部戰線之赤軍、蘇聯政府使多季於烏拉爾地方、高洛西洛夫將軍編成短期訓練之急造預備軍、急遽南下云云、然蘇聯似早已失望德……

直追羅斯多佛
赤兵退路被德截斷

【柏林二十二日電】席捲頓河尼次兩河下流地域中之德軍部隊、已抵高加索北方之關門羅斯多佛市附近市內、德軍之戰果擴大、赤軍部隊之……

急追敗敵
德發表戰況

【伯林二十一日電】德軍司令部、關於羅斯多佛東方並頓河流域地區之戰況發表如左、

一、突破困難之地形與頑強之地雷系、德軍向敗走之敵後衛部隊急追中、

一、德國軍與猛進中之德軍並同盟軍緊密協力、遂仍共同作戰、即對於頓河與頓尼河之中間地區、退卻中之赤軍、加以猛襲與滿蘇聯兵之汽車三百五十台以直擊彈轟毀之、更使二百五十台以上不能運行、

一、有力之爆擊機隊、二十日急襲羅斯多佛諸地之鐵道、及車輛……

新中國青年隊
改組强化清鄉

【無錫二十一日電】成爲清鄉地區內青年之中核體糾合同志、而對汪主席之和平理論、表示熱烈之積極對清鄉工作由開而來協力之中華民國青年隊、爲對汪主席手上所提示之建設振興……

美船損失奇重

【里斯本二十一日電】華盛頓電、美國海軍當局發表……

淺間丸抵羅港

【洛連索馬爾蓋斯二十二日電】搭乘日美交換船淺間丸……十一日午前平安進入羅連馬爾蓋斯港……

八月中發最後通牒 再無誠意毫不躊躇
甘地翁對記者表明態度

【孟買二十一日電】據孟買每日新聞通信之報導、印度國民會議派之長老甘地翁、於二十一日會見德里每日新聞特派員談曰、吾等以八月十五日爲最好的通牒、要求英國回答、吾等所要求之要求如不與以何等之關心時、則因此英國對吾等必要求而……

英印政廳撤廢
共產黨彈壓令

【里斯本二十二日電】……

（連載小說）……

晚刊專大張

民益鐵工廠出品

奉天大西區 王伯動

治癒腎病腦筋衰弱

徐德蘇謹啓

醫院出兌

律師張俊武通告

名章分用聲明

求租房屋

出兌商號聲明

兄弟脫離聲明

民衆報駐滿總社啓

女工至急募集
滿洲文化興業公司啓

招募編級生
奉天盛京商業學院啓

英語教授
加斯達英語學校
日班 夜班

會計師錢永善會計事務所

公示催告
買裕樞

奉天市 光明電影院 鐘樓南
上海影星劇團最後離滿紀念全員男女二十餘名
傳威廉 導演
人間（地）獄
同時電影 目蓮救母
李喬 編導
夜深沈
上海新片 歡喜冤家

建築家福音
文化瓦 大理石 花地磚 水道管
義合祥新興瓦石工廠

專治小兒氣卵（藥名）延春補天膏
奉天市小西城門南電車道路西 明遠堂藥房發行

パピリオ
拍必麗

新典型的
禮服料 套三服料 風衣料 協和料
堂堂登場
請速選購
大連新大街 隆豐

全國技能競爭
網羅特殊會社團體
動員三十餘萬青年

本年度全國技能競爭、網羅全滿各特殊會社、以及特殊團體、一般民間、於三十萬若人之參加計畫下、今春來實行準備、第一預選之各實施體競爭、已以本月十七日之奉天滿洲飛行機製作爲始及二十日之同和自動車、又本月二十六日之奉天、吉林、通化、安東、四平、錦州、濱江、間島、牡丹江之各省別織草苞競爭、而啓開活潑敢鬪之幕、此各實施體以及對各國大會之連絡並爲指導體之本年度新規十七部門別科委員會之人員近亦經決定、將於八月上旬舉開委員長、會議、而對於今秋九月中旬至十月上旬以國都爲中心舉行之全國大會出席者之人選方法及其他各部門競爭之細部、遂行會議、一方特殊部門之報導宣傳技能競爭、宣傳畫製作、亦經弘報處贊旋、預定有滿洲美術家協會、滿洲寫眞家協會、拓士發家協會等各藝文團之積極的協力、印刷、事務等之官廳技能競爭、亦謀實現、似於關係者向進行計畫中、故與十周年之輝耀記念同時、滿洲國之槍後進軍譜、自盛夏至涼秋益呈高調、此次決定之部門別分科委員長如左、

△運輸部門 松田滿鐵運輸局長
△採礦部門 松村滿炭理事
△金屬部門 渡邊滿鐵工作局長
△農業部門 津田興農部農產科長
△電氣部門 廣 電電人事科長
△化學工業部門 志方大陸科學院研究官
△郵政部門 高岡郵務科長
△纖維部門 石橋纖維聯合會事務
△土建部門 尾山土建協會常務
△事務部門 常川總務廳文書科長
△機械部門 山崎大陸科學院研究官
△印刷製本部門 驚塚滿圖理事長
△商業部門 橫井百貨店聯合會理事長
△被服部門 建部丁字屋專務
△厚生部門 中西民生部厚生科長
△製材木工部門（於衡中）

（圖即技能競爭宣傳畫）

以日本婦道偉大精神 育成輝耀東亞之軍神

【旭川二十三日電】弗期於夏威夷九軍神之時、垂名於靑史、所謂今次加藤少將之情形、亦謂爲之軍神也、故人之偉大足跡的一切、均深蓄於爾『母之慈愛』之賜意也、自古偉人之母均爲賢女烈婦、而加藤少將之母堂木實夫人亦不外此例也、爲屯田兵一家均移住於廣漠之上川平原、於新將後加藤鐵藏、木實夫妻之前途即有許多之困難艱苦、自晨至日落其與土死鬪之夫妻的體姿、乃爲同時入植之四百戶的模範也、身爲下士官而入植之鐵藏氏、首先倡人勞動、木實夫人爲愛婦分會長、獻當指導開拓婦人及其他事項、日夜弗計、如此於二人間生有二男一女、當加藤少將出生時其家後方有亭亭佇立之蒼蘚厚頂之喬木、彼時其嚴父鐵藏氏常此喩諭示、『即使汝成如此喬木之健全、幼命保國』此家之管理人即於木實未亡人之努力中、三兒已然生長、既由於有如斯之良母而見有如斯之英才矣、如此於建夫少年十二歲之時、一家即爲佃戶專與土地爭鬪後寄身於伯母之母家旭川市宮下街廿二丁目藤田長次郎處、此際木實夫人即專司三兒之養育也、

木實夫人氣性剛直、勝過男子、但隨非如虎之態乃爲慈愛心與溫柔之人也、如乃木大將夫人、至今日猶堪與媲美也、村人等均如此之讚揚以、與汗浸各戶耕種開拓土地、其後於災害及凶年之時、均告無慮、至於土地亦不使其荒蕪如此顯徵一般之佃戶、由於木實夫人謹稱三千年傳統之日本婦道的眞髓、即可洞見矣、如斯木實夫人之半世的苦心結得如斯偉大之結果、即長男建夫、二子均由中、幼年學校、及士官學校畢業而有優秀之成績、再者長女貞女士嫁於大須賀陸軍少將、一家均爲光榮名譽之家也、其後長兄嚴夫也氏於大正九年適有陸軍少尉之希望、從忙軍務、而將後事寄託於軍神建夫中佐、建夫中佐乃以兄長之身分共同精神、竟於陸大乃有超群之成績而畢業同時均爲陸機隊活躍於中國事變時之作戰相繼有日軍之捷報與稱讚的建夫中佐之功勞體合其母親有如何之數等乃不得而知也、

哈爾濱建國之軍神加藤少將（昭和十七年攝影）自左起加藤少將、實木大佐、寺西中佐

軍神加藤少將
生前爲果敢沈默之士
關東軍報道部齋藤少佐談

【本溪湖】關於軍神加藤少將同期生之一名即關東軍報道部齋藤少佐、於本溪湖、尤爲賽訪、特別錫鍊實稱爲無言沈默之人也、如於高興之際、非常勇敢、迴思今次於阿其雅布上空化爲英靈之榮、淘爲言語所不能盡述也、中島時代、爲士官學校之區隊長、及於滿洲時、乃與余於士官學校爲同期者、雖不在同一之中隊但特別親密、至於運動神經確超越普通人之以上、各項亦受有少將之練陶云、

奉天鐵道警護隊 表彰愛路功勞者

奉天鐵道警護隊決定對管下鐵道愛路團體愛護指導有功勞之個人一名、團體五個加以表其功勞者、有左記各班、
一、四平愛路班滿井分班、馬鳳林（二十三歲）
一、四平愛路班杓子分班王川印外十名、
一、四平愛路班泉頭分班高雲軍外百四十一名、
一、四平愛路班滿井分班張秦達（卅六歲）外百二十三名、
一、四平愛路班滿井分班石鳳山（卅二歲）外八十名
一、四平愛路班滿井分班、張玉衡（卅一歲）外九十一名、
以上係始終與團員協力愛護鐵路者、對於火車運行上有莫大貢獻云、

產業報道隊 視察鶴崗炭鑛

【鶴明】產業報道隊第四班一行於廿一日午前十時二十三分抵鶴道、乘共公汽車訪問密山炭鑛本社之後、由總技術部長關於密山各炭鑛加以說明、可爲全滿有名之露天炭鑛、又視察各施設之後、赴鶴明投宿於數島旅館、一行於二十三日午前八時視察城子河縣山兩炭鑛之後、正午乘列車赴牡丹江經由鶴岡鍊云

奉省市選手進京 參加東亞體育大會

本月二十五日在新京開催之東亞民體育大會、奉天省、市代表選手一行二百十九名、二十三日午前八時、集合於奉天驛前廣場、人員點名後、九時二十分發、乘「望號」快車、於羽生團長、渥美、渡利兩副團長引率之下赴新京、

而競技別參加選手數
男子陸上三十名、女子陸上十八名
男子水上十二名、女子水上九名
男子乒乓球五名、女子乒乓球五名、
男子排球十四名、女子排球十四名、
男子籃球十四名女子籃球十四名、
馬術十名、體操四名、
拉式足球二十一名、阿式足球十七名、
軟式網球九名、軟式棒球十八名、
自行車 五名外役員 十三名云、
（圖即歸前之選手團）

股票行市

奉大滿取（前場）

本日前場、並無何等刺戟材料、故行情不見動搖、開行時新東股一百三十四圓三角、鐘紡股一百五十三圓新鐘股九十三圓一角、下市時新東股一百三十四圓二角、鐘紡股一百五十二圓五角、新鐘股一百一圓七角、新船股九十三圓、頗呈閑散場面

	開盤	收盤	大價	小價
滿取	[illegible]	[illegible]	[illegible]	[illegible]
新東	[illegible]	[illegible]	[illegible]	[illegible]
鐘紡	[illegible]	[illegible]	[illegible]	[illegible]
新鐘	[illegible]	[illegible]	[illegible]	[illegible]
滿業	[illegible]	[illegible]	[illegible]	[illegible]
全新	[illegible]	[illegible]	[illegible]	[illegible]
滿纖	[illegible]	[illegible]	[illegible]	[illegible]
全新	[illegible]	[illegible]	[illegible]	[illegible]
營口紡	[illegible]	[illegible]	[illegible]	[illegible]
啓東煙草	1010	1010	1010	1010
滿東煙	[illegible]	[illegible]	[illegible]	[illegible]
滿鐵	1000	[illegible]	1000	[illegible]
泰業	[illegible]	[illegible]	[illegible]	[illegible]
全新	—	110	110	110
新銀	[illegible]	[illegible]	[illegible]	[illegible]
新船	[illegible]	[illegible]	[illegible]	[illegible]
五品	[illegible]	[illegible]	[illegible]	[illegible]
鋼材	[illegible]	[illegible]	[illegible]	[illegible]
南滿新	[illegible]	[illegible]	[illegible]	[illegible]
大新	[illegible]	[illegible]	[illegible]	[illegible]

東京短期（前場）

	開盤	收盤	大價	小價
新東	[illegible]	[illegible]	[illegible]	[illegible]
郵船	[illegible]	[illegible]	[illegible]	[illegible]
全鐘紡	[illegible]	[illegible]	[illegible]	[illegible]
滿鐵	[illegible]	[illegible]	[illegible]	[illegible]
人新	[illegible]	[illegible]	[illegible]	[illegible]
本新	[illegible]	[illegible]	[illegible]	[illegible]
鋼管	[illegible]	[illegible]	[illegible]	[illegible]
日石	[illegible]	[illegible]	[illegible]	[illegible]
滿鐵	[illegible]	[illegible]	[illegible]	[illegible]
重工	[illegible]	[illegible]	[illegible]	[illegible]
日產	[illegible]	[illegible]	[illegible]	[illegible]
水產	[illegible]	[illegible]	[illegible]	[illegible]
鐘業	[illegible]	[illegible]	[illegible]	[illegible]

國債行市

國債名	利率	價格
第一次四厘公債	[illegible]	[illegible]
第二次	[illegible]	[illegible]
第三次	[illegible]	[illegible]
第五次	[illegible]	[illegible]
第八次	[illegible]	[illegible]
第九次	[illegible]	[illegible]
第十次	[illegible]	[illegible]
第十一次	[illegible]	[illegible]
第十三次	[illegible]	[illegible]
第十五次	[illegible]	[illegible]
第十六次	[illegible]	[illegible]
第十七次	[illegible]	[illegible]
第十八次	[illegible]	[illegible]
第十九次	[illegible]	[illegible]

安東市況（前場）

	開盤	收盤	大價	小價
全乙	[illegible]	[illegible]	[illegible]	[illegible]
收新	[illegible]	[illegible]	[illegible]	[illegible]
工業	[illegible]	[illegible]	[illegible]	[illegible]
滿地	[illegible]	[illegible]	[illegible]	[illegible]
新新	[illegible]	[illegible]	[illegible]	[illegible]
毛織	[illegible]	[illegible]	[illegible]	[illegible]
全新	[illegible]	[illegible]	[illegible]	[illegible]
大機	[illegible]	[illegible]	[illegible]	[illegible]
全新	[illegible]	[illegible]	[illegible]	[illegible]
工徽	[illegible]	[illegible]	[illegible]	[illegible]
滿化	[illegible]	[illegible]	[illegible]	[illegible]
土木	[illegible]	[illegible]	[illegible]	[illegible]
東拓	[illegible]	[illegible]	[illegible]	[illegible]
互斯	[illegible]	[illegible]	[illegible]	[illegible]
日營	[illegible]	[illegible]	[illegible]	[illegible]

哈爾濱市況（前場）

	開盤	收盤	大價	小價
滿取	[illegible]	[illegible]	[illegible]	[illegible]
滿業	[illegible]	[illegible]	[illegible]	[illegible]
新東	[illegible]	[illegible]	[illegible]	[illegible]
哈新	[illegible]	[illegible]	[illegible]	[illegible]
新鐵	[illegible]	[illegible]	[illegible]	[illegible]
電業	[illegible]	[illegible]	[illegible]	[illegible]
同新	[illegible]	[illegible]	[illegible]	[illegible]
營口紡	[illegible]	[illegible]	[illegible]	[illegible]
煙草	[illegible]	[illegible]	[illegible]	[illegible]
滿東煙	[illegible]	[illegible]	[illegible]	[illegible]
滿鐵	[illegible]	1000	[illegible]	[illegible]

大連市況（前場）

	開盤	收盤	大價	小價
滿取	[illegible]	[illegible]	[illegible]	[illegible]
新東	[illegible]	[illegible]	[illegible]	[illegible]
滿業	[illegible]	[illegible]	[illegible]	[illegible]
滿鐵	[illegible]	[illegible]	[illegible]	[illegible]
電業	[illegible]	[illegible]	[illegible]	[illegible]
全新	[illegible]	[illegible]	[illegible]	[illegible]
大新	[illegible]	[illegible]	[illegible]	[illegible]
興	[illegible]	[illegible]	[illegible]	[illegible]
五品	[illegible]	[illegible]	[illegible]	[illegible]
滿取	[illegible]	[illegible]	[illegible]	[illegible]
大新	[illegible]	[illegible]	[illegible]	[illegible]
紡鐘	[illegible]	[illegible]	[illegible]	[illegible]
新鐘	[illegible]	[illegible]	[illegible]	[illegible]
郵航	[illegible]	[illegible]	[illegible]	[illegible]
全新	[illegible]	[illegible]	[illegible]	[illegible]
商船	[illegible]	[illegible]	[illegible]	[illegible]

婦人與家庭

家庭與趣味

就是使我們責任感加重大。就我所知道的是一說，是某一個重點會社的職營者因爲每天事情非常忙。我問他。你家庭的事情，一定不甚麼樣來整理吧。『的時候』。我把家庭先整理好。當我開始入社會的時候，想不到能這樣的活動。所以首先是家庭的快樂。全部家庭滿足的快來專心服務。我是這意並不是把自己的家庭治理得圓滿。也不能爲國家來努作。我把這樣的美談是從心裡佩服。

我們最重要的事情也就是時局的艱難。我們要很和諧的整理家庭。那麼我想這也是對皇國的根本。（鄧麗譯）

電爐修理法

當然物資缺乏的今日。家庭中使用的電爐子，以及電絲子斷了的時候，每感購買的困難。因之就成了棄之可惜，用之而不能的廢物了。現有一個良好的方法，介紹給讀者諸位。其方法極爲簡單。就是用約一茶匙的磁砂加水少許，拌成糊狀。然後再把開火打開。把拌好的磁砂倒在電絲的當中。那就可以通電了。

又非下流的份子。總之。無論擔東者爲誰。處此時局下。竟能如此。則其人士識見下之思想。對事則物之觀念。深不滿意。該屬吾人最感遺憾。原來際此非常時局。吾人對愛護資源。節約物資。曾有切實的口號曰『一粥一飯須思來處不易』『一絲一縷』... 水。一粒米不得浪費。然於高幾口號之下。竟有如此不奉行份子。且顯明未認識聖戰意義。或者經濟官吏之刻苦經營。進而言之。乃是非國民行爲。從今望此種小部分之無常識份子。自澤自重。勿作國家罪人也可。

兒童衛生
夏季易患疫痢等症 家長極應注意

夏季因腐敗微菌，食品易於腐壞。並因出汗而咽喉乾渴，易生飲水過多之弊。因此由胃出來的胃液，由肝臟出來的膽汁等要緊的消化液，致令在腹中薄至普通以上。所以消化便不能充分。此外因爲運動不足。與體內水分之散放，致生消化困難，或食物異常醱酵，或吸收器官遲鈍。而已吃的東西不能爲適度的消化，遂成下痢之症。

但是兒童，並不那樣老實飲水後跳躍而出汗。由運動而補上津消化的缺點。所以能在體內取自然之平衡，盛行運動或活動兒童，患腸胃病不怎樣多。不過。所有的兒童。都有遺傳的素質，父母腸胃弱的兒童。腸胃的抵抗力，不像其他的健康兒童那樣強。所以這樣的兒童，因暴飲暴食而發生下痢。或移爲慢性腸加答兒及赤痢等病之原因。但是在這樣的稍微吃的過多。便馬上下痢的兒童，因爲沒有像疫痢那樣的潛伏期中的毒素。所以不獨遇疫痢那樣的病症。

還有一種腹病。雖常能運動。顏色仍然發青而不肥胖。眼色也發青。易患傷風。易於馬上受傷。生種種的病症。這樣的兒童，由夏到秋雖起初不因食物而下痢。但如傷食便馬上發燒。二三日後。便一日出三四次黏液便。這種病如再一進步。便變作疫痢或腸炎。但不到那種程度。而時時反覆這種症狀的也有很多。這都是屬於滲出性體質。所以夏天發燒。如不講求改善體質。終不能健康到了二十歲前後。體重雖在普通以上。而患肋膜病或腎臟結核。以及骨損等的。多半是這種體質的人。

還有一種夏季易患病的體質。那一種人身體雖然肥胖。平素精神很好。但很易傷風。時常出濕疹。或皮膚痛。雖然到各醫院診治。或食滋養品。也不易肥胖。或扁桃腺腫。或從事游泳便易患中耳炎。一年到頭腹脹。飲食稍多。便下痢或腹痛。（平）

夏天爲什麼飯量會減少

所謂『苦夏』一就是一到夏天時節熱得要命。溫度高漲使人坐臥不安而食慾減退。所以夏天人人大多會變瘦。飯量也會減少。如飲食衣服，再不注意立刻又會生病。到底在炎熱的夏日。我們的飯量爲何會減少呢？反言之。冬天爲何又會增加呢？

我們人無論何時皆不能毫無動作。就是最熱的天氣也不能比我們體溫更高。而動作必要有所消耗。體溫也必要放散然時時我們不見力氣消失。體溫減少就是因爲體內燃燒補充的原因。我們燃燒之熱。一小部用之於動作。一大部變爲體溫而放散。至於燃燒材料之供給。則全賴營養物與養氣的。

在冬天外溫很低。自然體溫放散較多非體溫多。重產生。脂肪大量增加。皮膚增厚。不足以應付多大嚴寒的環境。然又非攝取多量食物。無從增加體溫。所以天氣越寒食慾越增加。

反觀夏日。外溫極高。體溫的放失自然很微。用於動作之熱旣屬有限。而多產熱量。又適增麻煩。再加上夏日胃中又好多產生胃酸（有阻食慾）所以在夏天無人飯量不減少的（樹人）。

家庭的融和
夫妻間應互相安慰

結婚證書的字格都填滿了。印鑑。家庭生活便開始了。自從結婚以至第一個孩子的產生。夫婦間的感情。大多數是非常甜蜜。但是這種甜蜜。除非到了後來。不會休會到的。因爲剛結婚的時候。丈夫當然有相當的職業。並且任何一方都會設法去求得。另一方的情愛。而丈夫的負擔。雖則加添了一個人。還不十分重大。等到第一個孩子產生以後。問題就來了。如果是自己哺乳的話。妻子的心。就不免從丈夫的身上。移到自己所生的孩子身上去。對於丈夫。自不免日漸疏忽。如果雇用乳母或是用代乳粉的話。雖然比較省事。但對於丈夫的疏忽。是仍舊在所不免的。

同時。多了一個孩子。丈夫自然要在自己的進取上盤算一下。那麼對於妻子。也逐漸疏忽。專門注意於事業上去。這是可以從凡是事業心重的丈夫。妻子一定表示不滿的一點上證明的。

結婚的愈久。家庭中的情形愈複雜。妻子忙着收支兩方面的相抵。還須有一些孩子身上去。

在這種情形之下。丈夫對因此更加淡漠了。夫婦間的感情。就袖袖止。丈夫對象是事業。自從小職員做到經理。或是一業的領袖爲止。以至於婚嫁等事辦妥爲止。剩。來作將來的準備。妻子是自己的疼愛者。在這種情形之下。各有各的立場。將一個家庭造成了一個四方形。丈夫只知道負担責（未完）

於兒女的情感。既不甚密切同時又無暇去顧到他們的教育。因此很重要的家庭教育。都交給在沒有相當學識。或經驗的妻子身上。同時妻子對丈夫的職業。也不十分明瞭。而只注意進款數目的增多。沒維持家庭的開支。其實進款來源的是否正當。正比進款的數字重要得多。再以其夫婦間的對象來說。事業是死的。所以不會干涉家庭間的問題。子女們對於父親的職業。和生利的困難。是不大明瞭的。只知父親是金錢的供給者。母親

小常識

市賣的牙膏太貴。而且並不像廣告上的那樣大效用。又經濟。又收效的方法是用鹽來刷牙。

△夏天到了。兩腿與不時的裸露。除去腿上的討厭雜毛。先要時常沐浴沐浴。後塗上杏仁油少許。繼續十餘次。即可見效。但要有恆心。

△頸部皮膚粗糙。最好常在洗完後塗上一層冷霜。日久而皮膚自然會細膩光潤的。

△用涼水洗臉。能使面部血循環流動。較熱水洗臉好的多。（人波）

保健講座
海天情侶 （幻狂）

在『春到人間』的季節，約『黃昏』時候。我閑步於『金銀世界』裡『桃花湖』旁的『春風野草』地上，忽然發現了一位『女化粧』『鮑頭插』『碧玉簪』，耳際『玉蓮環』，身着『淡玲衫』，手帶『金鋼鑽』。兩髮如『雙珠鳳』之秋波。一團似『桃花雪』之爲漫。遠觀不亞如『貂蟬』。近視有強於『西施』。嗚！眞乃『人間仙子』『天下神女』了！

她用『神秘夫人』的目光窺視我。用『大飛嬰女』的咽喉的『國少爺』好一個『体育健將』，想不到還溫柔可享『飛來福』了！我用『戀愛博士』的手段。擲一朶『野薔薇』。識途『野花那有家花香』。我二人在『解語花』前結成『同命鴛鴦』。從此『明月夜』下施行暗渡『鵲橋』？於是這位『女少年』連聲哈哈『三笑』。用『少奶奶的扇子』做爲『情書』。抛到我身旁。上書『知心曲』。訴與多『情人』。犧牲『魂』『靈與肉』，休。獻給『海天情侶』。

婦女美容與化裝

每於娛樂場廣衆之中。嘗聞婦女界之新裝。及美容術之高明與否。觀察之結果。統計起來。其平均百分之三十。雖然可謂美滿可愛。但實際上大部份全無『美』的表現。

美容術之高明。化裝功夫之技巧。不特使半老徐娘變成青春少女。亦能增容貌上之美觀與人之好感。故對於美容與化裝。其藝術須充分探討與研究。今對此點簡單的供獻給讀者們。

須知何種色素最適合於自己的皮膚？知色素修飾配合之適宜。實增容貌之美觀眼限。

市上所賣之美顏水及漫譜化粧品類。皆僅能助臉膚光澤。於皮膚上不能持久（限油性多之皮膚）。倘如保持腥潤之皮膚。其方法惟有於飲食上加以注意。雪花膏類頂好者能增加些滋養於乾燥的皮膚上。但用此等化粧品時。切不可輕率急迫。須從容施行爲要。

若每日飲少許或一茶匙橄欖油。則不但保有秀色。更能使皮膚潤澤。故法國仕女。有那樣優美的肌膚。實因食多量帶有油脈性食品所致。

皮膚倘失潤色。或貧弱剛應用心使其恢復健康。必多食鮮菜及油脈性等食物。飲食方面多攝取有滋養物。以保護肌色（留仙）

實例所見的諜報戰 3

△間諜處處有

還有一件顯當對大衆說明的事。就是在日常生活上也當注意。

昭和十一年。日華事變勃發以前吧。案幕之都上海。襲出攪亂。都由特有的間諜破壞事變。證據大家證明。

是時有一中國人每日至陸戰隊司令部收拾汚物『拉垃圾』。因搬運不堪。故不加注意。某日。彼至碇泊中之師船上收拾汚物（垃圾）彼將所拾件之碎紙仔細澄淸於是發現彼之行動可疑。而注意考查。結果得知彼爲中國之間諜。欲由碎紙中得到日軍之一切消息。艦隊之狀況。海運之輸送能力等。然未果即爲逮捕。由以上之實例可知。間諜之行動時出吾人預料之外。是故國民等不可不慎警。

△美國水兵的罷工事件

昭和十四年。倫敦之軍縮會議以後。美國之潛水艦艦因互相衝突而沈沒。於是乘員之遺族即刻向海軍省請求慰藉金。因而惹起糾紛水兵等爲同情此事件而一齊罷業。於是各地報紙皆以大的題目登載此事。

水兵之罷業。乃吾等意想不到之事。然而在美國可似常事。隨便可罷業。並且新成爲社及國內之記者。亦作有趣之新聞。因而某國之間諜已由是探知美國人不適於架駛潛水艦。更缺乏軍人精神。由是可悉美國之宣傳機關。竟將本國之弱點漏洩於外國。故攻擊夏威夷及馬尼攻略菲律賓之事實。由其水兵之罷業可以證矣。

以上大致說明間諜之活動諸云。『壁有耳』是我國民各位。當深解間諜之意義。以事防備。

大利鐵工廠 印刷用切紙機及刀片現品豐盈 電話 奉天小西街 新營行

開幕預告 新築樓房 寬濶清爽 招待殷勤 歡迎光臨 德盛旅舘 大連西崗子和街二八番

患早洩病者收效確實 外用防早洩藥 性美膏 二元 一元二角 南山 精退之人必備回春聖藥 桃夢 一元二角三圓 奉天興安街 木村商行

家鷄養 必讀 若生健呂 新法 學鷄養踐實 洋行 大連市

佃煮物 福神漬 鑵詰 海產物 富山食品工業株式會社 大連市

各科診療 天興福醫院 院長 邵先煒 大連市

幼兒有病莫張慌 速服此藥保安康 小兒良藥 樋屋奇應丸 大阪 樋屋奇應丸本舖

夏瘦原因與治療

夏天爲甚麼瘦
一到夏天人都感覺着瘦 這是甚麼緣故呢 因爲夏天體內的新陳代謝較比冬天循環速度要快，體內的營養也需要多，所以我們想防止夏瘦，必須攝取營養

增進營養
「若素」是調整胃腸增進營養的聖藥裡邊含有豐富的營養成分，服用他能把胃腸的組織强化起來，增進食慾，提高營養，使有力消化吸收，賦活體內各部的細胞，增加體力，感覺着夏瘦的諸位，請你們趕緊購服此藥「若素」吧

適應症 胃腸諸症 未老先衰 小兒虛弱 營養不良 肺結核

若素 奉天市信義街十七號 若素製藥株式會社

惡性痢疾

質理純粹 效果顯立 時疫下痢

「阿買巴」赤痢特效藥 塩野牌 好梅親片

「阿買巴」赤痢向少對症之藥 好梅親者 救此疾患之惟一特效藥也 與世間各種止痢藥品 頗異其趣……

對於 阿買巴赤痢病症 一切細菌性腸疾 急慢性腸加答兒 腸內腐敗醱酵等 皆能迅速治癒

【包裝】 二〇片 一〇〇片

總 塩野義商店 發賣 塩野義藥品株式會社 奉天市

盛京時報
晨刊
晚晨刊一大張半

論說
促進興亞教育

東亞教育大會。前年因日本慶祝紀元二千六百年。會在東京開會。集各國教育代表於一堂。討論建設東亞新秩序教育的協力。此次因我滿洲慶祝建國十周年。復在新京厚生會館舉行。實爲第二次之東亞教育大會。已於廿二日開其序幕。除我國爲司會者外。參會之教育代表。則有日華泰蒙蔣各國派遣之代表。洵盛會焉。原是項會議。本以研究教育及如何發展爲目的。際此東亞各國協助日本聖戰。節節勝利。正宜推進興亞教育。以之育成靑少年。打倒美英。使橫行宇內。亦不復殘留於腦筋。發揮東亞固有之道德文化。相互提攜。表示强烈意氣。作大同團結。覓東亞永久和平。謀人類無窮福祉。完成此種大任。惟教育足以當之。故推進興亞教育之方策。東亞各國所當共同商榷焉。

溯大東亞事變之所由起。實甚於美英在東亞侵略極梏之不足。而復向中國任情挑撥離間。渝將遂受其愚弄。施行排日教育。致血氣未定之靑年。叫囂乎東西。隳突乎南北。激成事變禍胎。一發而不可遏止。受美英教育者。尤復爲虎作倀。被其甘言蜜語所誘惑。不惜蹂躪已國之土地人民。以與同文同種者爲敵。尤復光無實力。倚賴美英抗戰五年。成果何在。不良教育之敗人家國。則固彰彰明矣。至美英亦捲入戰爭漩渦。物質資材。損喪殆盡。乃其作自受。無足顧惜。日本之所以能百戰百勝者。得力於平日之教育耳。以彼例此。教育之得失。不甚重乎。今雖距大東亞聖戰之完成。爲時尙早。然興亞事業。正在著著進展。爲興亞根幹之教育。自然尤爲切要矣。

蓋教育之關係於國家社會。如影隨形。不爽累黍。故其良窳。國家之盛衰繫焉。社會風俗之厚薄判焉。擧凡有國者。莫不以振興教育爲亟務。將國家政治之主義。孕育於教育之中。潛移於國民耳目心思。使之根深柢固而不可拔。尤其於國民教育。力謀普及。將孝弟忠信禮義廉恥之大綱。浸潤於童年天眞未鑿時期。以端正其趨向。造成國家有用人才。此實爲教育之根本原則。近代司教育者。每利用靑年。不按教育原則。而授以放僻邪侈之學說。國家安得不治日少而亂日多。此次開東亞教育大會。著眼於培養靑少年。共同樹立興亞事業。俾國家立於萬年有道之長。我無爾虞。爾無我詐。和親康樂。團結一致。其實任惟教育實負之耳。

方今國際情勢。明若觀火。吾東亞諸國。日本堅忍不拔之信念。得將美英勢力驅逐淨盡。成爲金甌無缺之東亞。若東亞人猶不共圖振興。爲光明燦爛携手聯歡之東亞。其將何以自解。雖諸般興亞事業。已由日本領率進行。對於東亞各國第二代國民之陶成。還當注意於興亞。斯東亞共榮圈乃可日臻於鞏固。否則教育不一致。仍不足以收明效大驗。原教育本意。無非助人類發達。以適於世界進化之一種作用。當此舊秩序崩壞。新秩序建樹之會。興亞教育爲最適時宜之教育。所以參會各代表。驛不意見悉合。一致擁護。一致協力。以期興亞教育之共同完成也。

東亞教育大會「第二日」
對各部門眞摯討論
午後部會告終臨歡迎會

東亞教育大會第二日（二十三日）午後、繼續午前之總會、午後一時、分教育行政言語教育、政治教育、科學技術教育及初等教育五部門內、各開部會。

△教育行政部會

一、以興亞教育推進之前提、確立教育理想、並關於驅除教育行政組織作用中非東亞的性格之件

二、關於留學生教師派遣交換之件

△政治教育部

一、關於大東亞共榮圈教育指導理念確立之件

二、設置大東亞教育同盟並共同研究機關之件

△言語教育部

一、關於日本語普及案

△科學技術教育部會

一、關於工業教育及農業教育之件

二、關於醫學教育之件

三、關於以生活爲中心科學教育機關之件

△初等教育會

一、關於提倡東亞民族特別教育之件

二、關於提倡東亞國際訓練並設定共同目標之件各對策案、分別作眞摯之討議、四時前通過第一日部會告終、如斯、午後四時半、參加者一同齊赴厚生會館、臨歡迎樂劇會、在京各部中等學校日鮮滿蒙俄學童、以唱歌舞蹈劇、慰安旅情、繼自七時起、唯國外參加者、出席於大和旅館之廣外交部大臣、之招待會、對於共榮圈教育者一同、交相歡談、大東亞共榮圈各國之教育界代表者相聚一堂以担負次代之東亞之靑少年育成爲根幹、而協議興亞教育推進方策、民生部主催之慶祝滿洲建國十周年東亞教育大會由二十二日起以三日間在國都新京盛大隆重開幕

代表陳卓見

關於興亞教育推進方途、各代表開陳意見如左、

興亞教育實踐神道
張壽昌我國代表

東亞各民族、必須深切覺醒、强固團結、當是時也、非本諸利害共通打算的理由而團結者、乃在東亞各族民共通之信念上、必須團結、如斯、可得普遍的且永久的團結、從而唯確立各國民族共通信念之教育、謂之爲興亞教育、興亞教育大本、在於我國（滿洲）建國大本、實踐神道、而唯實踐惟神之道、殆在於如次諸端、

一、日滿一德一心

二、民族協和

三、仁愛政治之實行

四、忠孝道之實行

五、道義國家建設之努力

六、道義世界之實現、

第一、在於樹立興亞教育之最高指導原理、以東亞民族協同之中心相團結、由中國精神敎佛教哲學中育成者也、

第二、在於其實施方策之樹立、約要如左、

(甲)企圖文字之單純化、

(乙)定共通言語、以疏通意思、

(丙)學者文藝家之交流、

(丁)科學與科學技術之交換

脣齒相依兄弟相親
孫華北代表

東亞民族、由古昔即有密接關係、在地理上、脣齒相倚、在歷史上、有如此兄弟、在文化上、一脈相通、中日滿三國、由任何觀點、均宜一致團結、東亞共榮圈建設之第一着手事、首先强化自己、乃先決問題、而其施策中、最重要者、厥爲教育事業、教育所以啓發全國民最認識、且指導全民衆之思想感情、而同一目標之興亞教育推進方策、

東亞新生基諸史實
高坂（京大敎授）日本代表

吾人背後、有幾千年悠久東亞共同歷史、不可忘也、西歐文化之危機、爲東亞民族之新生、思及興亞教育理念時、則此世界史的事實、必須深切理解、所謂教育、其定義保持過去傳統、與形成未來建設人間作用的物之形式、乃人之形式也、然形成歷史、相當歷史之人、爲形成主體的人間之形式、教育可使歷史此一時代、創造的飛躍於次一時代、夫動轉歷史者、正教育耳、而爲其中心者、爲日本、世界新秩序之源泉、爲大東亞教育、興亞教育之原理、嚴然在世界史的現實把握上、獲有確固信念下、基於東方道之義、爲東亞共榮圈建設、共存共榮共苦、在各地域、在各職場、挺身奉公、練成身心頑健之東亞人、練成之方針、第一、一掃歐美之愚民政策、文育政策、不論男女、咸使受教育訓練、第二確立一元的教育體制、第三脫却歐美臭、確立醇乎、純粹之共榮圈、

棄英美彩色
超蒙古代表

迄今亞細亞、大部爲無智文盲、就中、受教育者、亦多中歐美諸國之謀略、淪成歐美之走狗、興亞教育之根本理念、在『運命的生命的、亞細亞存在於一體！』兩之自信、同時、使之各得其所、故相信須有其相應之責任與覺悟、

教育大會代表參拜忠靈塔

協和會運動十年回顧
支持大厦晝夜不息
是棟樑是基礎苦鬪立功決心前進

協和會運動十年的回顧協和會自從在黎明的滿洲、誕生以來、現已經有了相當的歷史、七月二十五日就是創立十周年的紀念日、今年又是建國十周年的佳期、凡我國民對於國運的隆昌、偉大的進展、在舉國歡騰、熱烈慶祝的同時、應該拿這所謂第二建國的感激和熱情、而企圖今後飛躍的發展、協和會對於國道的發展上、可以比作『支持大厦的棟樑』質是夙夜弗懈的、繼續努力在國民訓練的實踐、國民精神的作興、

現在恰逢創立十周年的紀念日、把會運動發展的過程和檢討、加以說明、建國節是規定在三月一日、而協和會創立紀念日、却規定在七月二十五日、但是協和會決不是晚於政府的成立而設立的、可以說會運動的開始、早已在建國以前、也就是在滿洲事變爆發以後、馬上在奉天、所設立的自治指導部的運動、就是他的萌芽時代、我以協和會運動的本身、在實質上從建國以前、他就收拾着時局、而且前驅建國先覺之士、已經實踐的展開了民族協和、建設王道樂土的理想國家的運動了、換言之、協和會的運動、總算是建國的母體、也可以說是建國的基礎、可是因爲像這樣的運動、實在是空前絕後的一種新奇獨創的東西、尤其是在建國草創的時期、究竟在新國家的組織法上、應該怎樣的加以處理、纔算合理妥當、這是當時不易解決的重大問題了、後來又經過了愼重的議論和檢討的結果、纔於大同元年七月二十五日、擧行了發會式典、而正式的成立了協和會、

現在這七月二十五日、作爲協和會創立紀念日、而舉行慶祝的原因和意義了、在以前對於會長、役員、會務職員、會員等的制度也沒有正式的決定、只有不做不援而抱着建國熱誠的同志、來指導、來活動而已、但是舉行了這次發會式典、就推舉了當時的國務總理鄭孝胥先生爲會長、又因爲今上皇帝陛下、當時還在執政的地位、就推戴爲會的名譽總裁、又推擧當時的關東軍司令官本庄將軍、就任名譽顧問、再以外還有會的重要役職員的任命、而事務局制度、分會組織、會員制度等、也正式決定了、所以在形式上、比較政府的成立、遲晚了一些、但是在擧行發會式典以後、協和會就和政府內外相輔表裏一體、而護持建國精神永遠不渝、並且以我國獨特的國家機構、名實相符的而實行了國家的活動、

協和會從建國以前、就在這滿蒙的聖地、拿着民族協和、而建設王道樂土、理想國家的政治意思、而開始了思想的、政治的、實踐運動、回想他的過去實際活動的過程、也隨着時代的流動、同時由於國內的情形、以及世界情勢的變化、一切的情形也變遷了、

就是在大同年間、換言之就是在由大同元年到大同三年初頭的二年間、當時的協和會運動、可以說完全拿着從軍宣撫工作、爲第一主義的時代、或在東邊道、或在北滿一帶、更在熱河方面、日滿軍警等、對於匪賊討伐工作、可謂不眠不休、概無寧日、當時從軍在第一線、對於地方民衆宣化撫綏、收攬人心、而正確的指示應該走的道路、並且使人民徹底的了解、新國家獨立的精神和其恩澤、這件事也就是協和會剛經設立以後、急不容緩的重大任務、也就是在建國草創期國政、拿一般情形而論、則應該以治安爲第一要義的了、所以無論是地方的行政、或是協和會的運動、都要沿着這個路線去運營的、從軍宣撫工作、總算是思想的、政治的、治安工作、將新國家的光輝和恩澤綿廣被於地方民衆的心裡、也就是盡了新國家的建設、可以說表演了好像劃取奪草、而開墾荒地的一種活動、

若是把大同年間的協和運動、稱之爲第一期的建設時代的話、那麼由康德元年起到康德三年七月改組以前的協和會運動、可以說他是第二期的建設時代、在康德元年三月一日、皇帝陛下擧行御登極之盛典、而國體的本義、已經鞏固不動、並且國家的威嚴也漸漸的增高了、一面治安工作也有顯著的改善、民心也已經安定了、而奉天、吉林、黑龍江、熱河四省、一擧而分割爲十省、在地方行政刷新和實行各種施設、建設的動向、對於協和會的運動上、也發生了很大的影響、從來會的從軍宣撫工作、而在很短時期的一面、漸漸轉向到地方的民衆生活的組織、一面用力在中間的活動、而設民意之暢達、努力解決行政和民衆間、雙方的隔閡、在這時期、協和運動的傾向、因爲是承了建國初期之後、仍然還拿着建設的熱情的勇氣、而邁進於會勢擴充的發展途上、由於活動的內容上來說、第一期建設期、乃是以從軍宣撫工作爲中心、而第二期建設時代的中心、乃是以聞事活動、就是注重在民意暢達、官民融合了、協和會年中行事的聯合協議會、也在這時期、造成了恒久例的開會基礎、第一回的全體、是在大同三年二月二十八日在新京大和旅館、於皇帝陛下、御登極盛典之前日、好向在統一國論、而奉迎盛典的形式下而開會的、第二回全體是在康德二年三月二十四日起到二十六日止、在新京紀念公會堂而揭開的、朗後來以我國特有的民意暢達的機關、在每年必須召開一次、

一般以上所述的協和會運動、經由第一期、第二期的建設時代、注意在建國精神的宣化、昻揚、而對於國民加以啓蒙指導、使其成爲有力會員的組織化、在康德二年七月改組以前、縣旗事處即稱當現在之縣本部全國約有七十餘處、會員的數目也有十五、六萬、協和會並沒有甚麼財力和權力、專以消極的思想和力量、造成了像今天的發展、所以在這期間、所費盡的苦心、是不樣想像的了、在這建設期、對於挺身負責在協和會運動的役職員、就中堅指導會員的功績、勿論是協和會方面、或是國家方面、我以爲應該永久的加以顯揚表彰的、尤其是在這建設期、因爲治安的關係上、殉職在會運動的工作員、大同元年在北滿從軍工作的時候、在龍江省呼蘭縣松花江上的呂難濟出、在安達縣的渡邊光則范德修兩氏、在錦州省昂昂溪方面的若林一郎等四人、前後陣亡化爲英魂了、追想到過去的偉大的功績、同時也聯想到在建設初期的艱難、和他們挺身赴難的氣概、同時更要以虔誠崇敬的態度、而繼承那先覺所留的業蹟、而强化了去奮鬥的決心、其次在康德三年七月二十五日、以協和會創立五週年紀念日、可以說是劃期的轉換時期、具蒙皇帝陛下『所賜與協和會的勅語』、在這一天也須發下來了、就是因爲已達到國運益加隆昌、庶政益漸整備、內政外交的面目、也煥然一新的機運並且在實施五年計畫和治外法權的撤廢、防共協定的參加等、已經邁進近代國家的互步、同時又因爲中國事變的暴發、遭逢了重大國際的變化、所以就有急速着手於編成國內體制、所謂『準戰時體制』的必要、而協和會運動以來、由過去的建設工作、一躍而採取了適入國民動員工作的方針、將綱領加以改正、將會基本法的章程、加以變更、使他而採取了將運動方針、國家要請應付時代的要求、尤其是在康德三年的態勢、九月十八日、經關東軍司令官植田將軍、將『協和會的根本精神』已經公表於天下所以協和會劃期的改組擴充的工作、更進一步的充實和强化了、也就是依着這勅語和軍司令官的訓示、已經明確了、協和會的根本精神、闡其國家的地位和使命、爲永遠不變的指針、

同時協和會所負的國民動員工作、乃是急不容緩的任務、或在組織工作上、或在分會的活動上、或在會員的訓練上、已經展開了充分活躍的姿態、就是依照凡是縣旗、市皆設立一個本部的主義、所以縣、旗、市的本部、也漸漸的增設起來了、對於地域分會、也依照一村一分會的主義、加以擴大發展並且從來的都市分會、除了奉天以外都有很不振作的狀態、所以又急速的組織了都市的地域分會、和職場分會、而主要的以官吏、特殊會社員、尤其是注力在日系會員方面、而斯會運動的擴大强化、其結果現地本部的陣容、也充實整備起來了、分會的數目、會員的數目、也逐年的增加起來、照着康德七年末、分會的數目、約有三千多處、會員的數目、約有一百五六十萬、由這看來會運動的大衆化、已經滲透於一般國民的生活裡、所以完成國民動員的目標、也算是達到了、尤其是由康德四年度已經開始了靑年訓練作爲這個中核層的靑少年團運動、也從康德六年着手開始了組織、一方面自康德五年以來、而以協和會運動的、特別行動組織目標、在全國主要的都市、礦山地帶等地方結成了協和義勇奉公隊、所以會的國民動員的體制、也就備了能動的機動性了、

像以上所說的、自從康德三年改組以來、以直到康德七年末的期間、協和會實行了劃期的擴充和發展的結果、而應付陸續發生的世界變動、協了發揮國家的總力、尤其是以擧國民全體的總力、協力於國策、而得完成了國民動員體制的準備、可以說協和會對於確立所謂高度國防的國家、所謂挽的達成、是不可以埋沒的了、

而在康德八年春季、歐州戰爭開始以後、危險已經延長到極接的地方、所以國內的體制、也要加倍於過去、更要進一步的適應於戰時的體制、特別是自從年末十二月二十八日大東亞戰爭開始以來更有加速度的實現的必要了、協和會由去年春季以來、實行了機構並人事的刷新、尤其是在行政關係方面、拿着二位一體的原則、全體國民指導力的一元的强化、所以關於國民組織的準備確立者、完全是不外乎爲了急速確立國防戰時體制的、

回想協和會在過去十年的發展過程裏、遭遇到了曠古罕有的歷史的世界的重大事件、可以說是經過了深刻而激烈的變化、留下了不可毀滅的建設的鬥爭史蹟、現在處在大東亞戰爭下、又在遂世界歷史轉換的聖業時期、協和會員要把協和會運動苦鬥的精神、更要抱定熱烈的希望和理想、使其有一層深的意義、盡了國家、盡了大東亞的建設、要拿着重大的覺悟和決心而挺身於會運動今後的發展、

協和會中央本部[illegible]

美奸謀吃一重棒

阿根廷脫汎美集團
與德完全成立諒解
南美對軸心絕交國啼笑皆非

【東京二十三日電】阿根廷突如發表脫離汎美集團之重大宣言、誠使往日以中南美問題棘手之美國、呆然不置、如斯、美國對阿根廷策謀、遂一敗塗地、阿根廷與智利、對於美國主唱之對軸心斷交案、敢然反對者、卽在本年一月於里約熱內盧汎美外相會議時事也、而因此二國反對、會議遲遲不進、美國以好餌與恫喝相併用、强使阿根廷允諾對樞軸絕交、本月十五日逝去之歐爾第斯前阿根廷大總統、從來目爲親美派、而由去年卽以病痛之故、阿根廷實權、歸於葛斯第略副大總統掌中、而葛斯第略不懷於美國對南美國傳統的强壓政策、故頗抱强烈反感、因之、美國擬假道歐齊斯大總統之眼、以牽制葛斯第略副大總統、故特別由美國派遣眼科專門醫生、施行手術、惟彼眼疾、依然不愈、六月二十三日、歐齊斯乃正式提出辭表、准據該國憲法、由葛斯第略副大總統正式立於大總統之地位、於此、阿根廷態度、完全處於美側不利之立場、美國使臣特駐阿根廷公使、弄脅迫的言辭、而該公使、反爲葛斯第略所喝破、歸還華盛頓、此間、遂發生阿根廷船舶擊沈事件等、但由於德國側公正之處置、德阿兩國間、完全成立諒解、美國側不得已、斷乎宣言、阿根廷投此一石、不特使美國面目攤地、且予受美國脅迫不得不絕交之其他中南美諸國以心理的影響甚大、而彼等若聽美國之言、決無何等利益、經濟的援助、至少不收實效、但南美今發生深刻之汽油饑饉、爲絕交而從受擺勵海軍擊沈船舶、亦無辦法、美國對此方法、甚不可恃、幸阿根廷本國產其消費額約十分之六的煤油、不因絕交、感受何等不自由、反之、損害甚少、中南美諸國擬望阿根廷現狀時果有如何感想乎、美國當更生大苦悶也、

羅斯多佛陷落在卽

【里斯本二十二日電】以攻略羅斯多佛斯達林格勒爲目標之德軍南部作戰、一兩日來似見加速度的急轉回、芬潑克元帥、張隊伺的戰果、爲一氣攻略兩市、將砲兵戰車、爆炸機之預備隊總動員、將全力猛攻赤軍主防禦線中、據情報云、德軍業已開到由北方及西北方直接脅威羅斯達林格勒之線、又聞羅斯多佛、已陷落在卽云、

【柏林二十二日電】德軍之羅斯多佛攻略戰、逐次步入階段、德機甲部隊、隨地蹂入赤軍前衛陣地、近迫羅斯多佛州防衛線、將同市東方之赤軍無力支持德軍之軍壓、竟退入擁有强力戰車據之主陣地內、而作最后之絕望的抵抗、德急降下爆擊機隊、呼應地上部隊之進擊、大擧將羅斯多佛地區猛襲、將羅斯多佛南部兵器工場及彈藥庫炸毀、此外更集中攻擊羅斯多佛附近之防衛陣地、炸毀多數、又襲至軍之其他編隊、於頓多涅西河合流點之東方、撲滅涉渡頓河中之德軍敎予赤軍部隊以慘敗的打擊云、

第二戰線終成醯夢

【柏林二十二日電】因德軍之進攻、愈加快調、而蘇聯側對於第二戰線結成之要求、益形猛烈、綜合英美情報所得美側現下之情勢、實際上不能結成上第二戰線英亦對此問題論及、『關於能卽時結成第二戰線與否議見尙未一致、雖認爲第二戰線之必要、然其實行、實際上有須待可能時機之條件』、聯想起克列達島、挪威、馬來、緬甸前例英之失敗亦得事前明瞭、顯示爲重、又美顧問出員體的戰事、謂歐洲上陸作戰之不可能、說明如左、『關於蘇聯戰線之窮狀、軍事專門家之間、亦主張務必於法蘭西或荷蘭海岸、遂行攻擊之說、惟有廣大戰場與美軍、並不適於戰術作戰、而該方面、於海岸防禦施設之外、有二十五個師團、德軍駐屯之德軍、當突破夫關多爾之際、用戰車八個師團、然英美步兵二十二個師團、之上陸作戰、至少須與此同數卽擁有四五十萬之兵力、此外尙必須擁備步兵十五個師團戰車二個師團、且輸送上必須中型汽船二百隻、上陸用機艇、戰車、輸送船各五百隻、而此卸陸、更必須於大砲、此於拿宴爾、洛里安等防備衛固、

德潛水艦大活躍
直接攻擊英美主力更着重擊沈商船

【柏林二十二日電】德軍之潛水艦在美國沿海最初之成功、於二十四日已經過半年、此潛水艦北冰洋向南太平洋及廣大之戰大行活躍尤其自以美國之正式參戰爲契機擴大潛水艦之活躍範圍以來、德軍潛水艦擊沈數激增、而五十萬噸、油槽船、其結果、美英就中美國加上油槽船被擊沈二百五十萬噸之油運不、此百八十萬噸、一日平均三百五十萬噸、擊沈商船大擧成爲二萬噸、英美直接之攻擊目下此非作戰、商船擊沈爲主力、並以表示英美抗戰經濟之動脈窮乏、故潛水艦今後之活躍與其商船戰線之發展應相互行增長云、

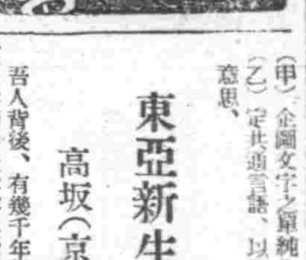

三中井百貨店

高單位維他命B1劑

效果確實 維他命B1之大量療法

對於胃腸疾患、脚氣、營養障碍等症、欲期維他命B1奏十全之效者、必須投以維他命B1豐富之强力劑。……

米太寶靈爲强力高單位之維他命B1劑、在普通成人、每日僅服二片、已足補充其一日需要量(三瓩)。故用以保健胃腸、振興食慾旺盛新陳代謝、賦活已衰細胞、改善營養、增强抵抗力促進疾病治療等、最確實效最。

メタボリン錠

强力米太寶靈片

各大藥房均有經售

東洋新品鍋爐

ボーラー

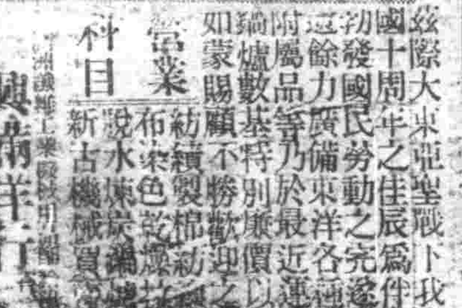

茲際大東亞聖戰下我國十周年之佳辰爲件隨……附屬品等乃於最近運到……如蒙賜顧不勝歡迎之至

營業科目 布染色 乾燥 紡績製棉 新古機械

興滿洋行

治得眞快

破淋恩 錠

本劑「破淋恩」係配合至純的兩種化學療法劑、根據所精製、乃爲最高標準的複基化學療法劑、博取各界之絕大稱讚也。

卽因毫無何等副作用、故能服得治効之量、而在最安全裡、必收正確無比的治癒効果、一旦治後永免其復發。

尤因其成分最純粹、故於內服後、經過腸壁、神速收吸於脈液、立卽滲透於各組織病巢、發揮强烈無比的殺菌作用。

因之對於一切化膿症、及淋性諸症、必在數十時間內、收見完全斷根之効果。

二〇片・一〇〇片 各地藥房均有出售

一手發賣處 奉天市千代田通四四 稻畑商店奉天出張所

製造發賣處 大阪市此花區春日出町 日本染料製造株式會社

新人歌手銓衡竣事 本日舉開發表會

操縱着全滿四千三百萬人口的耳福之奉天放送局、他實在是供獻人們生活上不可少的一個機關、奉天放送局爲慶祝建國十週年、乃發起新人歌手銓衡大會、結果在八十名歌手參加下、有左列六名中選、於今日（二十四日）午後九時於放送局開發表會、奉天放送劇團伴奏、佟鑑指揮、其中選氏名及發表歌詞如下、

△白靜（十四歲）本名永蘊娥、原奉天省立第一女子國民高等學校生、△栗苓（十九歲）本名秋紅奉天市立第二女子國民高等校卒業 △王文暉（二十三歲）奉天省立奉天同文商業卒業 △倪悅然（二十一歲）心鎮南滿洲譯學會在校中、△班歌（十八歲）本名、班爾當、奉天市私立女會國民高等學校四年生 △陳謙（都文）十八歲錦州省立女子國高卒業

△發表歌詞、△「建國十周年慶祝歌」△「尋夫」△「可愛的鮮花」△「天上人間」△「口哨的安慰」△「密意情懷」△「我不能忘記你」△「可憐」△「長亭十送」

陳謙女士感想談

本人在學校中、很好音樂、尤其是建國十週年慶祝歌、更爲愛唱、此次被選、實在是感到榮幸、不過本人對樂譜樂理、都不很了解、將來希望再努力學一學云、按陳女士上有父母、下有小弟、爲一和睦家庭云、

寫眞由上至下一、栗苓、二白靜、三王文四、班歌、五、陳謙、

各縣農業勞働工資 省方分別規定

奉天省公署、爲農村之經營及農村生活之安定、乃依農業勞働賃金臨時規則第三條、對省下各市縣農業勞働賃金（即農入屬用之工資）規定適正價格、通令各市縣、依據實施、其價格如左、

奉天市每日二元

遼陽、鞍山、營口市每日平均三元

鐵嶺市二元七角、本溪湖市一元九角、

瀋陽縣二元至二元五角、撫順縣二元本溪二元七角至三元、遼陽二元六至三元、遼中二元至三元、海城二元至二元三角、蓋平二元至三元、復縣二元至一元八角、新民二元五角、法庫二元、鐵嶺二元七角、康平二元五角、清原二元興京二元至三元、

以上由八月一日起、至十月末云、

瀋陽縣公佈 八月一日起實施

伴隨奉天省之農業勞賃之賃改正、瀋陽縣公署頃規定全縣各街工資佈告人民、由八月一日起、至十月廿四日、其各村價格照規定實施、倘有不遵守者、不論僱人屬主、均處以三年以上有期徒刑及日討金五千元、其價格如左、

靜安堡村、達連屯、興隆台、蘇家屯、舊站、李石寨、汪大人屯、孫家寨、榆樹台、譚家堡、四王堡、沙嶺、楊家荒、平羅堡、郭三屯、趙家溝、每人每日二元、深井子、王興溝、祝家屯、李相屯、白清寨、挑仁屯、沙河、陳相屯、興家屯、寧官屯、官立堡、紅菱堡、王崗堡、孟達堡、潘建台、全勝堡、財落堡、六王堡、新城子、劉千戶屯、虎石台、新屯、清水台、二元三角、至二元五角、

鐵道局長會議

滿鐵鐵道局長會議、二十三日在鐵道總局開催大村、佐藤正副總裁猪子、足立兩理事、總局各局長、直屬課長、奉天、錦州、吉林、牡丹江、哈爾濱、齊齊哈爾、羅津各鐵道局長、大連埠頭局長、新京支社次長、首席監察役等出席、佐藤總局長有所指示、然後業務調整關於十六、十七兩年度資材需給計畫並收回鐵鋼及非鐵金屬、決戰下各貨輸送實施特別訓練、擔當局課長有所說明、進行種種懇談、

青年團結成式 下月一日舉行

在現代時局下、需要一般青年之心神鍛練、有堅強之團結力而期供獻大東亞之新建設、奉天市瀋陽、北關、東關、大西、小西、皇姑各區於七月一日起成立之青年團、再再訓練中、爭定八月一日上午十時、於城內十王亭、隆重舉行、全市滿系青年團聯合結成式云、

慶祝建國十週年 舉行臨時賽馬會

奉天賽馬協會、爲建國十周年之紀念行事、即定於十月三十日起、亘延八日、舉行慶祝之臨時、賽馬會第四日之十一月三日、適爲明治節之佳日、乃於第九競賽有國務總理大臣賞典競爭、因得中央之指示、故近日編成最有意義之特別競爭、伴同時局下馬事之振興、兼示健全的槍後之寬氣、此外第二日十一月一日（日曜）、乃有第九競賽四歲雷有馬之特別競爭、二千四〇〇米、第一等馬、授以市長賞典賞品、並有附加賞云、

產業報道隊 視察鏡泊湖

【東京城】產業報道隊第四班之一行於二十二日午後七時由寧山抵牡丹江聽取工藤滿洲電業技師鏡泊湖水電發電線建設之苦心談後投宿大和旅館二十三日午前七時四十五分由牡丹江出發同九時三十四分抵東京城、乘公共汽車抵鏡泊湖水電聽取發電所建設之事情之說明云、

午前

七月二十四日（星期五）

六、〇〇（新京）國歌（大連）講讀 初等日本語

六、三〇（新京）建國體操 講座 高宮感恩

七、〇〇（新京）報時、新聞、唱片 一、擊內樂 一、驚惑的小夜曲（陶宗里作曲）二、「F」上的旋律（笛福斯坦作曲）三、搖籃曲（布拉姆斯作曲） 二、吹奏樂 一、勝力之父進行曲（甘奴作曲）二、匈牙利步兵分列進行曲（克勞努作曲） 三、管絃樂

午後

一、撲培勞（沃登夫霞爾拉里作曲）二、啊！孩子（伊拉德克作曲）

九、〇〇（新京）實況中繼 第十一次滿洲國體育大會慶祝建國十周年東亞競技大會國內最終選拔大會開會式實況由新京南嶺綜合運動場中繼 放送員何磊

正午（新京）報時 轉播（新京）籃球比賽實況由新京兒玉公園運動場中繼 放送員王維城

〇、三〇（新京）新聞 轉播（新京）足球比賽實況由新京兒玉公園運動場中繼 放送員何磊

三、〇〇（新京）學校放送 一講話 關於第六回兒童創作品展覽會 二、文教部社會教育科

六、〇〇（大連）兒童時間 一、唱歌與口琴 二、唱歌 三、口琴獨奏 建國十周年慶祝歌外二曲 獨奏者樂忠

六、二〇（新京）兒童新聞

六、三〇（大連）中等日本語

七、〇〇（新、奉）報時、新聞、告知、夜間節目預告、唱片

七、三〇（新京）建國讀本

七、四〇（奉天）揚琴獨奏

七、五〇（新京）新京中和國劇部

八、四〇（新京）新聞、講演

九、〇〇（奉天）歌曲「新人歌手發表會」一、「建國十周年慶祝歌」二、「尋夫」三、「可愛的鮮花」四、「天上人間」五、「我不能忘記你」六、「口哨的安慰」七、「密意情懷」八、「可憐」九、「長亭十送」歌者白靜栗苓王文暉倪悅然班歌陳謙五女士 伴奏奉天放送樂團 指揮佟鑑

九、三〇（奉天）評詞五女英雄（九）宋雨鐵

一〇、〇〇（新、奉）報時 新聞

一〇、三〇（奉天）

勞務興國會舉開 工資規則說明會

奉天省勞務興國會、於七月二十三日、在該會二階會議室、開催統制工資規則說明會、時本年度民生部、發令之工人統制工資之支付、爲使各業者徹底說明計、而對部會等加以說明云、

酷暑中街頭風景綫

酷暑的七月天、雖然季節已經快邁入了初秋、但是仍舊是炎熱蒸人、如果想到「浮瓜沈李」的情趣、又是多麽給人一種涼爽清新的感覺呢？現在已是瓜果成熟的時候了、街頭上已經有許多瓜販、賣給顧客、當黃昏坐在院心納晚涼時、一邊吃着甜脆的香瓜、眞是別有一番涼意會使你暑氣全消、

家庭儲蓄奉公的實況 節約冗費努力儲蓄 既可報國又可裕家

服部本店經理中島氏談

中島信幸氏

奉天市大和區春日町四號之株式會社服部本店經理中家信幸氏、現在爲該會社之代表者、一手承辦一切之業務、活躍於購買、販賣及各部門、而該氏茲於儲蓄之際述說如下、

儲蓄之至要、於今、更無庸贅述、自己生活之安定、自不待言、防止通化膨脹、遂行低物價政策、以圖賦完全的戰時經濟之發展、爲目的也、至於此點、社員及家庭、均絕叫儲蓄報國、所謂個人以大興公司、月賦六圓之有獎儲金、糾合十戶、共同行事、此事於每月之抽籤、即宋字必能對上一枚而爲中籤者、於是結果由所集有之九份、即五十四圓、扣除一成、乃爲非常儲蓄獲利之方法也、其外、於奉天無盡有五千圓、又於該社乃爲明治生命代理店之關係上、於明治生命約有六萬圓、及於第一生命等亦加入少許之生命保險、乃乃求儲蓄、以備不時之需也、再者家內方面、生活費乃以最少之限度、即以此除爲郵政儲蓄外、且以一部分加入爲兒童之徵兵保險及結婚保險等、再者實命等乃以大半、購買國債、社員等亦力行此種良之儲蓄辦法、每月標一八〇圓者、除正用五〇圓外、其餘或存於銀行或爲保險等於獨身之中、迄今有積蓄五千圓之儲金者云、

隣組新聞

瀋陽周區長 查閱青年團

瀋陽區公署青年團、由各區選拔後、由七月一日起、終日在狂洲訓練中、區長周文英氏、爲考查青年團訓練之成績、於本月廿四日上午十時、擬在小河沿實施青年團查閱云、

協心學校生徒 舉行勤勞奉仕

市內敷島區協心國民學校三年、四年全學生、於本二十三日早八時、開始暑假期中鍛練及勤勞奉仕、由担任之先生引率下、在敷島區公署轄內學校附近、作清潔掃除、區長及通行之人、深表感謝之意、但全市各校、皆於暑假中、大行勤勞奉仕、以資增進兒童之健康、涵養清潔精神云、

省署規定食肉價格

奉天省公署、爲謀都市之消費食肉圓滑及外省運搬來之生肉毛豬或牛羊有相當之價格規定、乃於本月廿四五兩日、於省公署禮堂召集各市縣提出者、除對食肉價格規定適當統一價格外、爲期圓滑計、於滿畜奉天支店內、設奉天市家畜取扱組合聯合辦公處、預想今後之食肉難可一掃云、

"懷戀着日本國" 二青年記者之手册

哀愁的英美兒童們 離開大日本而歸國

南美智利記者詹治君記

【洛林科馬桂斯電】於去年訪日中因大東亞戰爭發而不得已滯留之南美中立國智利之拉拿·露報記者焦詹治君、經日本當局特別取計、近乘淺間丸而歸國於二十二日抵口洛林科馬桂斯、該君於六月二十五日乘淺間丸由橫濱出帆以來約一ヶ月受日本政府之好遇、以下爲焦君之手記之一部、思而又思感慨、船客船走余所驚異者美人美人亦思自分之國戰爭而敗、而且還婦、在船上生活、令人不忘者在日本日本語比去國語、容易、孩子們均說我不願意由日本走呵走向何處去呢？我也不知道、英語說得不很好、雖然回去、我也是很念着日本、

我總念着不能和那些故國時小朋友們在一起玩願述其痛苦之衷情、想起第二故鄉日本之人們自出帆以來、四面皆海、於二十八日始見台灣之南端、以優秀之日本語「啊與日本暫別」並且船員諸君之誠意此次航海何不快哉又高岡總領以下外務省派遣官之評判亦大乘船者間之空氣頗有和諧之態、乘船者全部類似一大家族、因淺間丸之大洋航海船之優秀性長途之航海中四百人之乘船者無一人暈船云、

"始終信仰日本" 美青年記者發表聲明書

【東京】於日美交換船、在戰鬪之洛林科馬桂斯之今日、又有對於日本之眞情、充溢熱烈的感謝聲明書一名美國人作同年老之母親、住於北京乃與於在留之美美人、在淺間丸出發之際發表「始終信仰日本」之聲明、即留之者也、茲能其大要如下

於爲國之途中、歸日美交換中一般美語、及淺間丸抵二日由外務省所公表之者也與人乃爲國民日報之東亞通信員、誕與七十歲之老母住於北京爲純青年記者所除信仰日本之

「大東亞戰爭以後之日本當局、對於吾等敵國人在留美英人之態度、與戰爭以前、無有些許之變更、實爲寬大之處置、益深有信仰之處也余誕件老母一人希長住於北京、信仰日本之眞有安心過活無他耳、再者老母於今亦會秘告國美國總領事、互行撤退、但深信日本人、即抵至何時、永住於第二祖國、拒絕撤退之命令、在留今祇可深甚感謝耳、在留美英人信仰日本、兼行忠敬、如當局之規則及命令、希議慎遵守、即可招待福祿也」、

滿洲選鑛劑會社 來月初開設立總會

滿洲國內鑛產資源之開發伴同大東亞戰爭下益益積極化之要請、國內鐵石選礦工場所需用之選鑛劑、予想今後必增、今次三井物產滿洲鑛山滿洲鉛鑛三會社爲謀選礦劑國內自給自足、所設立滿洲選鑛劑株式會社、國內之手續已完畢、二十二日午後二時在開催設立發起人會、關于定款案其他大使已決定來月初旬中決會設立創立總會、滿洲鉛鑛三十萬圓、於會社設立同時第一回實行徵收（四分之二）四股認役社長由三井物產新京支店山下補曹氏兼任、工場在奉天鐵西地區正在建設工事中、第一期計畫至本年末完成、開始操業、但從來滿洲電鑛有磯原之選礦劑之原料、而且無選礦劑製造工場故將原料輸出日本輸入其製品、今次由於選礦劑會社之設立決定保障國內自給、更以來該社實行擴充工場、以滿洲之資源爲原料可向東亞南方諸地域輸出製品云、

經濟

省聯理事長會議 期待與農合作社活動

興農合作社中央會、自本月二十日以來、連日在紅卍字會講堂並紀念會堂、舉行省聯理事長會議中、二十三日終了全日程、此次會議、關於農村經濟事情、春耕資金放款狀況、延遲放款之整理促進狀況等金融關係以來業務委託收買、先錢制度、檢查事業等、舉行協議並指示、農村振興方策、決爲國策時、基於此次會議之結果之合作社之活潑運動、頗值期待、

運向南方絹織物研究會

【東京】隨伴南方諸地域之治安確立、對於同地域之各種纖維製品輸出、頗爲期待、日本絹、人造絹輸出振興會、頃舉開運向南方絹、人造絹織物研究會、關於一、南方民族嗜好纖維製品之品種、一、爲南方交易物資、由日本輸出絹製品之種類、一、其他、協議結果、決定由現下國策的見地、暫時爲絹織物、應於南方需要之方策、更設小委員會、在南方地域、作專門的研究、

農產物增載 滿鐵自八月一日實施

滿鐵、關於農產物輸送力增強、與農產公社協議、結果決定實施農產物之增載、小麥、自八月一日、大豆、高粱、精白高粱、玉米、精白粟、大豆粕等六品目、自十月一日各實施、增載、增加從來爲一車三十噸、爲三成十三噸、（豆餅增與三十三噸四）、隨此一車運費一增額

本年農產蒐貨 確信無何等懸念

康德九年度先錢貸放、自五月上月開始、鑑於去年度實施之實績、極期愼重契約以實施之、而七月一日現在、四平牡丹江以下六省六市八十縣、完了先錢放出、而此等放貸終了省、概諸先錢放貸狀況、比諸去年度貸放額、糧穀關係農作物、約示減少百分之四、在特產物關係、約增百分之三十五、合計額約減少百分之八、對於糧穀減少而特產增加、蓋因特產物品漲而耕種轉換於斯耳、一方、總額減少、蓋隨同一般對於先錢契約認識徹底促使契約正確化以及能使慎重耳並非實的稻殺恐本年度因旱災而減收惟今已進於意外佳境其次、水減產也、收買計畫量約相當於百分之八十、觀諸先錢放出南滿欽收、北滿地區農耕、可以彌補、是以一掃水稻不良之懸念、確信本年度農產物蒐貨、無何等懸念也、

全滿自興村長 視察南滿農村

【新京】由二十日起開催之建國自興村長懇談會二十二日新懇談會最後懇談之自興村長行於二十三由新京出及赴南滿視察密切云、

南滿總務科長 在錦舉開會議

南滿地區總務科長會議、二十三日午前八時假錦州省立興亞會館、奉天、四平、吉林、通化熱河安東錦州各省總務科長、並由中央金澤總務廳參事官出席之下、舉行全般、實行種種無關隙地區之行政交換意見、至午後二時許始散會、繼而全體一齊赴興城、於興城溫泉旅館、實行懇談、同夜宿於興城、保健館、二十四日午前八時視察國立農業試驗場、及葫蘆島後、而亘二日間之會議日程、即告完畢云、

股票行市

奉天滿股（後場）

場況 後場開散、買方旺盛、開行時、新東股一百三十四圓一角、鐘紡股一百五十二圓、新鐘股一百二圓二角、新船股九十二圓三角、其後、略見昇漲、新東股一百三十四圓三角、鐘紡股一百五十二圓、新鐘股九十二圓四角、而商情底盤殊堅、

銘柄	開寄	前場	大引	小引
滿股	四二五	四三	四二五	四二〇
新東	一四三	[illegible]	一四三	一四〇
鐘紡	[illegible]	[illegible]	[illegible]	[illegible]
新鐘	[illegible]	[illegible]	[illegible]	[illegible]
滿麥	一七九	一七九	一七九	[illegible]
同新	[illegible]	[illegible]	[illegible]	[illegible]
滿鐵	[illegible]	[illegible]	[illegible]	[illegible]
全新	[illegible]	[illegible]	[illegible]	[illegible]
麥紡	[illegible]	[illegible]	[illegible]	[illegible]
口麥	[illegible]	[illegible]	[illegible]	[illegible]
煙草	一〇一〇	一〇一〇	一〇一〇	一〇一〇
滿棉	一〇〇〇	[illegible]	一〇〇〇	[illegible]
同新	[illegible]	一一〇	一一〇	一一〇
新船	[illegible]	[illegible]	[illegible]	[illegible]
五品	[illegible]	[illegible]	[illegible]	[illegible]

大滿市況（後場）

銘柄	開寄	後場	大引	小引
滿取	[illegible]	[illegible]	[illegible]	[illegible]
大新	[illegible]	[illegible]	[illegible]	[illegible]
新東	[illegible]	[illegible]	[illegible]	[illegible]
鐘紡	[illegible]	[illegible]	[illegible]	[illegible]
新鐘	[illegible]	[illegible]	[illegible]	[illegible]
新船	[illegible]	[illegible]	[illegible]	[illegible]
日石	[illegible]	[illegible]	[illegible]	[illegible]
日產	[illegible]	[illegible]	[illegible]	[illegible]

哈爾濱市況（後場）

銘柄	開寄	後場	大引	小引
滿股	[illegible]	[illegible]	[illegible]	[illegible]
新東	[illegible]	[illegible]	[illegible]	[illegible]
滿鐵	[illegible]	[illegible]	[illegible]	[illegible]
煙草	[illegible]	一〇一〇	[illegible]	[illegible]
滿棉	[illegible]	一〇〇〇	[illegible]	[illegible]

安東市況（後場）

銘柄	開寄	後場	大引	小引
[illegible]	[illegible]	[illegible]	[illegible]	[illegible]

今天千載難逢 最後萬勿錯過 一天請駕早臨 光明技術團 同時電影 黎明曙光 鬪牛 人牛角力 天生神力 活牛上台 古今奇技 大成公司有聲哀情社會 明天公演新片 續集 梅花落 王熙春主演 國際劇場

光陸 CAPITOL THEATRE 城內中街路南 電(四)三六三三 華新公司偵探鉅片 廿一日 廿二日 廿三日 廿四日 播音台大血案 徐莘園 龔秋霞 顧梅君 主演 下期 上海佳片 梅花落 上下集

亞洲電影院 小西關電車路 電(二)三七九一 十八日 廿四日 華華公司時裝新片 歡喜冤家 劉瓊主演 下期 三〇三大劫案

天光電影院 大西關五斗居 電(二)三二七八 廿四日 廿五日 廿六日 廿七日 大成公司艷情佳片 反魂香 下期 英菌繼靈與肉後之傑作 魂斷藍橋

雲閣電影院 北市場 電(二)五三九五 十八日 十九日 廿日 廿一日 廿二日 廿三日 廿四日 華華公司時裝新片 歡喜冤家 劉瓊 王熙春 主演 下期 四郎探母

光明電影院 勸業商場內 電(四)二一八八 廿四日只一天 傳威廉領導 人間地獄 李喬先生編導 夜深沈 同時電影 目蓮救母

寶城有聲電影院 五斗居胡同 廿四日 廿五日 廿六日 廿七日 華新出品古裝艷巨片新 上集 双珠鳳 袁美雲主演 接演續集 雙珠鳳

驅梅聖藥

保證安全 治梅選藥、最有愼重必要、蓋驅梅藥之品質優秀、關係於人命至鉅、而藥價區々高低、實不是以計較、不然、一旦誤受其禍、則噬臍已無及矣。 武田特之新·斯必類如神、因會一々經過動物與實地臨床試驗以後、方准發售、故其品質特別純正優秀、在治療應用上、堪以保證安全。 【包裝】壹號至六號各有 各大藥房 藥舖均有出售

新·斯必類如神

（ネオ·スピラルゼン）

大連 裕和旅館 歡迎主顧 優待團体 東鄉町十五番地·電二三八九一

先發貨後寄欵開始辦法

歐亞洋行

時症雜災 常備此藥

仁丹

胃腸健全 救急衛生

老牌仁丹是我最信賴的靈藥 隨時服用所以百病消除 保健的妙法！

頭痛目眩 腹痛吐哼 食積不消 時行疫疾

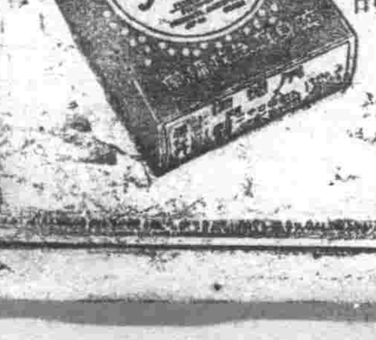

現代人士的護身符

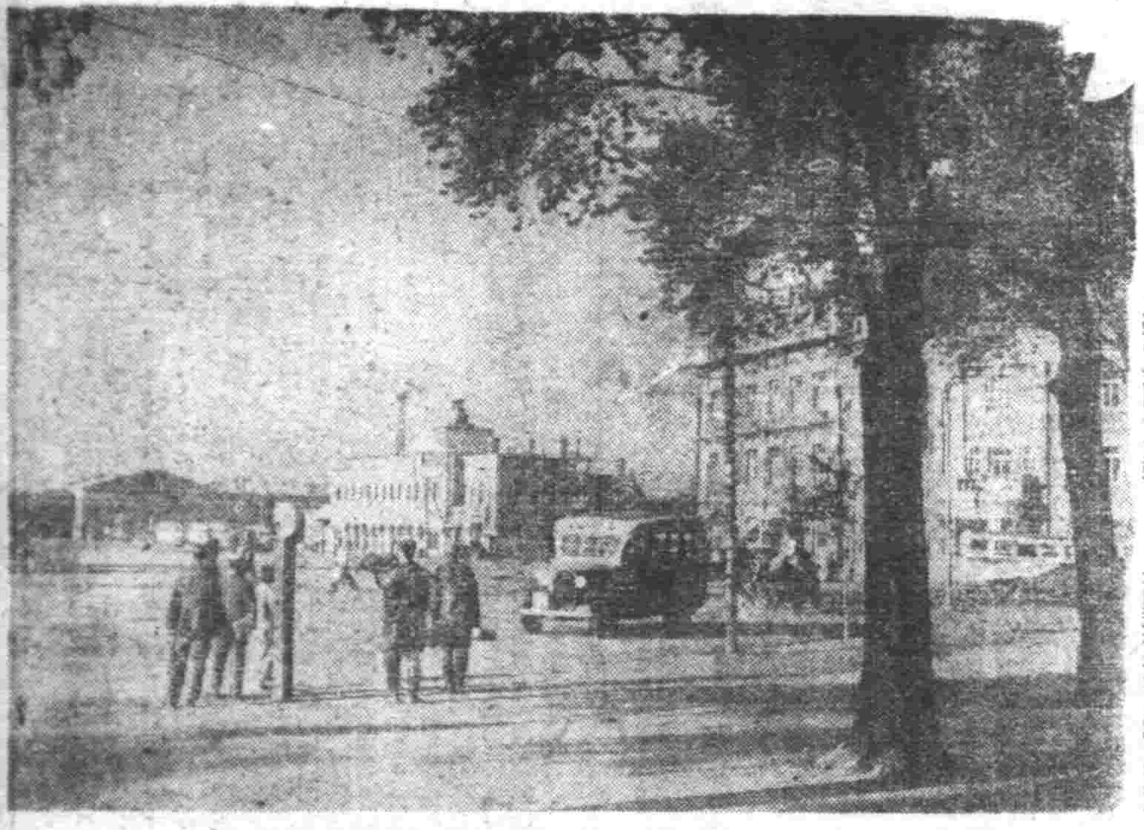

空之軍神佳話

紙上的懇談會 （上）

戰鬪精神的靈魂加藤少將 崇高仁愛不遺一卒

航空本部員＝皆元勝雄中佐談

皆元勝雄中佐

當徐州會戰之前乃昭和十三年三月末之話也、多持戰鬪機當時有優勢之兵力勇躍出動、乃捕捉敵機殲滅而歸還之時狀況也自己爲當時參謀待飛行場之部隊歸還、元來戰鬪隊、我方無損害收大戰果之時、組成編隊而歸、出犧牲之時、勇躍而歸、是日平安而歸、加藤隊長機第四五機而歸、何時亦快活由飛行機飛降之在愛機之傍、自己答話問曰『喂、何故！』答曰『今日乃苦戰部隊未集結而歸』又問『你隊落多少』無力而答曰『墜下四個』加藤隊長敵機墜落之勳章無問題、其次着陸者乃某曹長機落於地上、即時報告加藤隊長、其報告『離編隊未報告』離開隊長指揮之責任感自己有責其後徐徐而歸、三機尚未歸、加藤隊長由飛行場不出動、待部下其後一機歸一機不時着陸、川原中尉機遂未歸、

可貴的軼事 菊地中佐談

加藤隊長待川原機於飛行場至日沒待部下歸還夕陽長影落遠空之一角、是日加藤隊長之姿、感慨無量、

加藤爲仙台幼年學校之第二十二期生、乃於大正七年入學、性質具有軍人之氣魄、至於成績爲特別優秀之者也、其印象還深者即爲非常孝道之話行、再者加藤之兄（農夫）也者、乃爲幼年學校之第十四期生、於任爲少尉之職時、仍就學於牛込之砲工學校、最可惜者、即偶染時疫而逝世矣、彼時其未亡人及加藤兄弟之母親、即將也君之遺骨運至東京擬葬於旭川之郷里、而於歸途中路過仙台遂便訪幼年之學校、此際即跪於母親之前謹敬安慰曰『所有長兄一人而竟告死去悲謹諒察母親之心痛、余於今後代替長兄奮行孝順、請大人不必憂慮』彼時最孝順之教官及其學友等均悲哀至矣僅有一年未受教之余決不能忘記每年必給有數回之書信、以前跟隨寺內大將抵德國時即贈送許多奇珍之物以慰余年病床、即何時折余亦不能忘其恩惠也母親爲極忠厚之人加藤有如今日乃確爲母親所施之訓育也、

空中贈煙的好友 天野一宣少佐談

加藤之性格外柔內剛、此乃爲軍人、最要緊之事也對於夏威夷之海戰軍神等確可謂相同之者也、加藤樹立如此之偉大之武勳者自不待言、由於天分造成、而其他與軍神之同一場合、即顯其母所賜之偉功亦甚多也母親早年與夫君離別寡居獨守家庭亦不甚充裕教育兄弟二人爲軍人、於大正十五年加藤彼時乃爲無有特別希望者而轉科於航空兵、此際即使加藤君應用激勵之言詞、該事乃爲有志之思念也、自此即爲從事於飛機之時代也、余亦特別欽佩母親所有之用心、加藤友人之廻思確爲有名之言詞也、前年六月余之部隊突入宜昌、展向前進、其間食物自不待言、非常之苦戰、某日友軍機突然飛至頭上、投有煙捲日益余因此苦悶中兵隊之歡喜特別感激其後加藤笑謂『那個煙草、確很好吸吧』

加藤少將敘位

【東京廿三日電】畏蒙天皇陛下對於樹立超群功勳本年五月二十二日在印度洋上壯烈自爆特旨陞進二級之加藤建夫少將、宸衷深嘉該少將生前之武勳、降諭敘位、並以特旨追進位一級如左、

正六位 加藤建夫

敘正五位

陸軍少將正五位 加藤建夫

敘正四位

（以特旨追陞位一級）

使空戰日本化

舊教官＝松村黃次郎中佐談

日陸軍航空隊之空中戰鬪技術之研究武田物次郎大佐第一次歐洲大戰後留學英國歸于生殘之英空軍勤務者研究、且翻譯空中戰鬪技術明野、陸軍飛行學校之研究、此外空中戰鬪技術、體形日本的性格之空中戰鬪與今南方赫赫之戰果、青木部隊長、更完成實戰場裡、乃加藤部隊長也、與自己之加藤少將在明野飛行學校時代前後交際五年、加藤君爲戰鬪機操縱者但備理想條件之人加藤少將爲戰鬪隊指揮官、富於天才也、責任比人強一倍在明野充教官時代、至期必提出報告問題若非常困難於實地自己試驗一度、提出報告、昭和十四年十二月諾孟汗戰役余負傷之時、隨行東條總監而來、少將百忙中臨病而來、由東京持羊羹而來、當時加藤少將之感激也、

對遺兒賜優諭

東條首相訪加藤少將邸

【東京】空之軍神加藤建夫少將、其發揚光輝之生涯頗呼起全國律律、湧湧之感激、二十三日清晨、東條首相兼陸相、訪問中野區鷺之宮之加藤少將遺族宅、親致弔問、午前八時十五分、祗偕同赤松秘書官一人之東條首相、受加藤少將母堂君子女士（六八）夫人田鶴子女士（三〇）遺兒長男正昭君（十）次男道英君（八）之出迎、漸入大門、立即語長男正昭君曰『展拜令尊之英靈！』漸於靈前懇切焚香後、將加藤少將靈前之色紙與香料金一封、色紙大書『極天聳皇基』藤田東湖之歌氣最後之一句、隨後對遺孤正昭君曰『著繼續父之後、努力勿怠！』對母堂君子夫人曰『勿自傲、其扶育三子以成人』云云、同八時半辭去、

（寫眞爲並坐於軍神加藤少將靈前之遺族右起母堂君子夫人田鶴子夫人長男正昭君三男繼三君次男道英君）

都市面貌的今昔觀

新京（下）

三、如此繁華

渡過去十年歲月、積起來新京宏偉的面容、人口像颶風的鼓浪向這堆集、由三十萬而四十萬而五十萬、現在差不多達到六十萬、每天從太陽昇出地平線起、這六十萬的人們、就開始活動在這偉大的都市裡新市街方面擁有掌握全國政經的官廳和會社、早晨出勤的官吏和會社員都是衣服整齊精神煥發的、[illegible]

壯、使給這新市街感覺到成功有氣概的熱鬧景象這方面除去許多靜肅整潔的住宅區、像大同大街安民大街順天大街這幾條寬闊的柏油路上、永遠不斷的飛跑着汽車和電車、重要路口上的交通警信號很自然的指揮着他們、讓他們有規則有紀律的走、是用不着警官來指揮的勞道上的行人多爲於上層社會、所以說新市街的繁華是帶有幽靜和紀律的成份、若是走向舊市街尤其是四馬路一帶、那你頂好有一個

建全

的依將、不然你便沒有和勞人勝肩比背同走同行的資格、馬路上的馬車和人力車、每當一回停止進行就個出現的時候、他們便會列成長長的一串、附近機關大百貨店、攤門口、永久吞吐着游人、倒不定都是來買東西的、大部份是閒走閒逛、有的爲開眼、有的爲消費寂寞的時光、

繁華

和商店林立、可以象徵四馬路一帶、情形外、露天商店的多也是造成四馬路繁華的一個原因、他們賣的東西却是品類繁多、不及備觀、像隨時的雜貨、吃的零食、穿的衣品、又雜紙類、許多許多、儘可以像百貨店那樣[illegible]

到了黃昏時候尤其是夏天裡的黃昏時候每一條街上都會擁擠了人、[illegible]

國都"大新京"

飽孕新興氣息突飛健進

象徵國運隆昌前途宏遠

豪華的心臟都市 歡樂

[illegible]

四、前途遠大

[illegible]

民意

[illegible]

超出

[illegible]

新興

[illegible]

操觚者大會 決定中國代表

【南京】八月五日迄八日、在新京開催第二回大東亞操觚者大會、中國側出席代表二十二名、其氏名、二十三日業經宣傳部發表、一行推中央電訊社副社長趙慕儒[illegible]

「可愛的小馬」舞

國都學童歡迎共榮圈教育家

【新京二十三日電】爲歡迎由日本及華北蒙古華中南、泰國各地來滿之教育大會出席者之爲、特由民生部主辦學童藝能之豪華版東亞教育大會歡迎會、於二十三日午後四時半在厚生會館開催先由新京大和通國民優級學校二年生林治明君及王月仙女士致開會之辭、次由大經路國民學校四年生舞蹈「可愛之小馬」又由蒙古實務學院之蒙系學童表演蒙古歌謠「勇士之歌」西廣場在滿國民學校兒童之唱歌、滿系學童之舞踊祭典劇等、滿場熱烈、最後由日滿蒙俊代表男女學童劇演『樂土滿洲』於是歡迎藝大會至此閉幕云

四項目的新記錄

【馬爾摩（瑞典）電】廿二日夜在馬爾摩競技場舉行之競技會、瑞典之中長距離界驍將哈格選手、對於二千米又復以五分十六秒四樹立世界新記錄、蓋從來之記錄爲美國於洛桑選手之五分十六秒八、而哈格選手於此三周間、已樹立一哩、二哩、千五百米、與二千米連續四項目的世界新記錄、可謂達成驚異的偉業云

宿志未遂飲恨殉國

若林一郎氏之遇難紀畧

建國之魂協和會殉職者列傳（二）

故協和運動之志士若林一郎氏福島縣籍生於明治四十二年九月二十日、卒業於上海東亞同文學院、爲人資質剛毅、爽達懇誠、當氏之學業方終之際、拒滿鐵各方之招請、一意爲東洋和平、建設新興滿洲國之信念、獻身於北滿宣撫工作線上、時當大同元年五月十三日、若林氏被選爲特別工作班長、遂偕同志土田增夫等、駐在泰安鎭一帶、每日除張貼宣傳畫、散布宣撫文外、同時更舉開講演、座談會、以期喚醒一般民衆對於日本軍出動之原委並新國創建之意義、得以徹底認識、如此晝夜繼續活動、功績誠堪嘉奬、因此當六月二十日實施第二期特別工作之際、得以擢升爲第二班長、轉戰齊齊哈爾、昂昂溪拉哈等地、氏遵奉命令與同志出入於危險境地、竭力宣撫、並與軍各重要機關、妥爲連絡聽同民衆說明新國家之眞意義、明示王道政治並民族協和之精神、一行工作之實效、頗爲顯著、不幸當十月三日又奉命向昂昂溪出發途中、車經龍江縣南方約四公里楡樹屯地點、因受匪人暗算、火車忽然脫軌、此際之若林氏、情知有異、正待挺身躍下車時接到急報之昂昂溪日本憲兵分隊、立即趕車急赴現場、目睹氏慘遭罪殺之狀況、不禁黯然淚下、同時追悼故人以二十四歲之有爲青年、竟遭此慘事、固然雖死猶榮、但亦殊屬憾事也、倘若林氏有知、見匪衆全部肅清、治安確保之今日、恐亦不禁拍掌狂呼曰『吾願克遂矣、』（二段落完）

若林一郎氏

日滿小國民書畫展成績發表

【東京】由滿洲國建國十周年慶祝會、國民書畫展局主辦之滿洲帝國協和會及大日本青少年團並日本外務省協贊之日滿小國民書畫展、[illegible]於八月二日在東京日本橋三越開幕、此次應募作品已達四萬件、日本方面優秀作品[illegible]滿洲國二名、共計十名、[illegible]

風箭

▲由撫順來、宣撫民衆、對於國策之涉便繼續活躍的奉天協和會、最近國民各層、促使劇團[illegible]

時代已經使我們的滿洲國在[illegible]

防衛是安民 防衛是愛民 國防如金城 大家永安寧 三塔牌 柏內洋行

地球牌 萬人油

請買滿洲國債吧

股票交易買賣 股票金融擔押 滿洲野村證券株式會社 奉天市大和區加茂町第七號 滿商部外交員 衛懋禮 電話（二）三三二五四番

一般眼病 內障眼病 視思明眼藥局 電話二一六〇四番

五齋一元 砂眼火眼等 右文眼藥水 奉天小東關 右文診療所

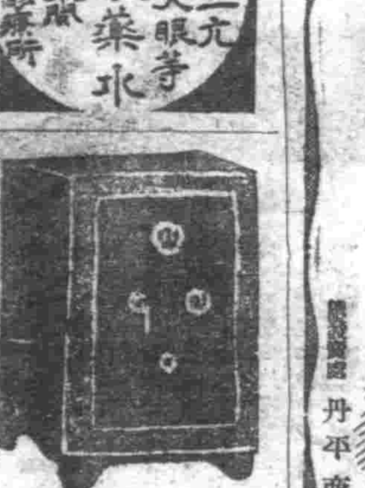

亞細亞金庫店

染白髮紅毛液 那伊斯

各界淑女諸位啊！儘們趕快購得靈液〝那伊斯〞染髮染髮、那麼着們的頭髮、一定倍舊加增美麗光澤、永遠不知老罷。

丹平商會藥房

肺癆的預防和治療

肺癆病的原因，先由胃腸衰弱，食慾減退，體內營養缺乏，使體質降低，以致不能抵抗病菌的侵襲，而終成肺癆。

聖藥 若素

若素是營養豐富又能強化胃腸的藥劑，平時服用，能以預防肺癆病的發生，而對已患肺癆者，更能徹底治療，因本藥又有撲滅病菌功效，救其死命的偉力，使肺癆可以自然全癒。

若素

帶下與腰酸

何爲…健康的婦女

每天的起居不安體驅肥胖，飯食順常…只以這種普通形式，就不能說是健全的婦女，其實非有健全的產殖器官而無任何病狀發生，則不能享得婦女一生的幸福，夫妻和睦，家庭繁榮的造化！

所有婦女病中，最怕的便是赤白帶下症，破壞子宮器官組織，而時常發生小肚疼，腰酸，眼花，冷症，閉經病等，特別因淋菌所致的更是危險，簡直將那子宮裡面各種器官，甚至蔓播到全身以惹巨禍——

對此種婦女病，如果每插入一至二球「娃瑟童球」其藥力在子宮裡面，換達的發揮，殺菌，除毒及淨血，防腐等功，如此直接對於病根，來以療潰根源治物，最安全而秘密中解消婦女的患根。

更因含有多量的婦女荷爾蒙，和甲丁爾維他命，故與上開諸作用同時發揮其綜合效果，日趨消滅帶下，一面使子宮器官及全身各機能，神速復爲旺盛，結果不但安全裡斷除婦女病根，而又可得健全旺盛的身體。（大球一〇球 [illegible]）

赤十字病院及有名醫院婦科賞用

娃瑟童球 ワセトン

總行 東京 合名會社 河原商店

科學的話題

馬來緬甸間·昔隔巨海
浙江四川西藏一帶乃一大森林
【由蝴蝶証明】

華延氏已得學位

在日本東京住着一位德國某公司的東洋駐在員。名叫華延的。迄至現在。服務期間已達三十餘年。在這長久的期間。足跡亦歷遍了亞洲各地。有一次他到了中國腹地的雲南及四川。見到一種奇異的蝴蝶。他想。這蝴蝶一定是當地特有的種類便珍藏起來。

—◇—

但是其後到了太平洋沿岸。又偶然發見了與此同種的蝴蝶。這一來。使他發生了極大疑問。於是便開始着手調査。結果。終於在最近得到結論。並發表一種意見。說是在今日的浙江省。四川。以及西藏一帶在上古時代。全是連綿不斷的大森林。不然。在這麼遙距遠的程和不同的境域內。決不會有同種的蝴蝶殘存到現在。在他研究的結論裡。尤使我們最感興味的。是在日本所蒐集的蝴蝶。其原產地事實皆在於熱帶。而且是與他列島一帶。這種動物。在我們的想像裡。是決不會翔越大海是像鳥類一般遠渡重洋的。這位華延氏。為徹底解決這疑問。便繼續不斷研究。在這過程中。又感覺到另一方面一般動物。和一般植物在狹小的範圍內都有着急據的變化。結果又得到一種結論據說。我們現在所見之地圖的形勢和數百億年以前完全兩樣。試以地圖來作參考。南部的馬來半島任何人都知道是和泰國緬甸相接連。然在馬來半島中央以克拉山脈為界的兩方。動物的種類又全然不同。藉此也可證明馬來與緬甸之間。以往曾被海峽所隔。馬來和大陸相接。尚為三百萬年以前的事。

—◇—

另一方面。並謂爪哇蘇門答臘等地之與他列島和現在已被日軍上陸的安達曼島和今日的緬甸之奈谷列斯海峽相接連也即是與他列島所產的蝴蝶照現在地圖來說。並非經由馬來。泰國安南大陸而傳到日本。是因在安達曼未變成列島形勢以前。這一帶全是連綿不斷的陸地於數百萬年前。自與他列島漸漸傳殖北上。始造成今日研究的因緣。基於以上研究。也證實了現在的台灣。在當時亦在現在的中國大陸區劃以內。華延氏為完成這件研究。事先樹立了廿五年計畫。今年的一九四二年當最後一年然而在這廣汎的地域僅窺一人是不會完成。他曾經派遣多數之採集員往各地採取標本。據說華延在完成這研究的同時。已經獲得了德國鉢恩大學的學位。(王編)

疑問?
·不管你三七二十一·解
(仲評)

「不管你三七二十一」之語。極流行於國內各地。而中國大江之南北亦多道之者。然究作何解。即質諸此語者。亦多瞠目莫對。偶閱管子地圖篇。至「三七二十一尺而至於泉。」呼管中富。其泉黃而糗流徙」。乃悟三七二十一者指黃泉而言也。黃泉又為鬼路之別名。觀左傳「不及黃泉無相見也」可知。然則「不管你三七二十一」者。殆即不管你「死」之謂也。質諸高明之士。以為然否。尚希有以教我也。

神皋雜俎

典籍所見中日的交情
(二)
·渭水學人·

普陀山
典籍中所誌

普陀洛迦新志所誌卷五梵刹門第五內載着有(大意)

普濟禪寺一名前寺(法雨禪寺俗稱後寺)建於白華頂南靈鷲峯。係供奉觀音大士之主刹。亦普陀山之總本山。據舊傳志。謂在梁時曾將其稱做不肯去觀音院。即係在梁貞明二年日本僧慧鍔在山西五台山得觀音像一尊。欲將其攜回故國時。適搭乘之船觸新螺礁(沖山島與普陀山之間的[illegible])[illegible]

就是指此庵。爲今普濟禪寺之舊觀。因此這禪寺是以慧鍔日僧為開基第一代的住持在此山志內也有記錄着。

唐代的佛教

慧鍔是在平安朝(唐朝德宗時代)的初期渡航中國在聽官邀請義空禪師來日本傳佈禪道。此時雖是以檀林皇后的御歸依為最篤厚。但因禪道在此時期還未能適宜於日本。故義空不久便回國。此一段禪法初傳情形。是迄今尚不大瞭。慧鍔。是不能輕視的史實從這些史傳來觀。現在傳作參考將原文抄記在後。五代梁

慧鍔。日本僧。五代梁貞明二年。從五臺山。得觀音像將還本國。舟觸新螺礁。蓮花當洋。舟敝不前。鍔禱日。使我國衆生無緣見佛。當從所向。建立精藍。有頃。舟行。貫止潮音洞下。居民張氏目覩斯異。亟舍所居雙峯山勢篭奉之。呼為不肯去觀音院。斯為普陀開創奉佛之始。故鍔為開山第一代。

普濟禪寺如前所記。在開山當時。是稱為不肯去觀音院。宋之元豐三年有勅賜〃寶陀觀音寺〃的匾額。明萬曆三十三年改封護國永壽普陀禪寺名稱。現在的名稱係濟的康熙三十八年清帝所勅封的。

觀音像所在

慧鍔所供奉的觀音像現在已不在。傳說是在倭寇之亂時。被掠持搬去。又普陀洛迦新志的靈異門。有記載着種種的靈蹟。其中尤以記着康熙四年五月。紅毛番夷來島竊取鐘像擄掠。前往日本貿易。獲得一千餘萬金在回國之途上。忽從船中發火。番人盡溺死於海中。從此一點判斷起來頗有已攜往日本去的可能性呢。(未完)

德國國民的生活
國民和時間
(森崎善一)

住在『國巴』瓦利山莊的法肖爾博士。無論何時都是徒步往來學校。先生一年三百六十五日除去休日以外。一分不差的在八點十分前到校附近的人。看見先生通過的時候。便說『呀。八點十分了』」把先生通過的時間作為了標準時間。不限大陳的先生。在德國對於時間的觀念。實在是正確。如果說午後六點的集合。十分鐘以前誰也不見一個人及到五分鐘左右。人都不知覺間皆到齊了。

時間約好。或者請到舍下。或者去拜訪。又和人約會的時候。必須定好了時間。如果在明天會見。事先把像是『明天上午等候』等等漠胡的約會是沒有的。既然約會了。必在那所定的場所會見。如若萬一有了特別的事故。一定要在那約定的時間前把這事傳給對方。決不使對方無益地等待。是遵守對於時間有嚴格的觀念。

對時間能嚴守。對月日也能正確。這樣以來。雙方皆便利。

和德國人告別的時候不常用說『來周拜訪』等的話。如果說得具體的要說『來周的星期幾?』。而且是某星期幾和午前某時的約會在那時自己有些搞不清時。對方便說『那末以後再通知我』吧。我們這的約會」。可是卻決不約會含糊的日子和時間。

決沒有星期一的約會延到星期二。午后兩點的約會。二點半鐘以前就來到給家人的忙亂。或兩點半時才搶跑地走來的事。

近來常有。如在午後六點出席的約定。延宕了一點鐘。看看五十人的來會者。才開始。如果有五十人。那末這五十人時間合計就虛耗了五十個鐘頭。『時者金也』時間不能再轉來。所以須常把時間有效的來活用。這樣人還未講究時間。不過想把它來有効的使用而已。

對時間要正確地嚴守。最近各官廳率先勵行時間嚴守是很好的現象。(採自新滿)

·愛斯基摩人少女的讀書報。

北方雜寫
阿拉斯加夜話
愛斯基摩人的生活與文化
(四)
(姚怡遠)

愛斯基摩人多居住在塘賀克島以及阿拉斯加兩岸一帶及北方山洛鄉。東至加拿大國境之廣大諸島。他們以魚等。獵海豹。海狸等為生活。每逢收到另一部地方去的時候。年邁的人。死的人項上。緊從而死不顧。對不能出獵的。要搬走了。於是將其捆起在空曠處的冰原。這樣他只有去選擇的。

死。而且老年人他並不願意使自己給青年們添一些麻煩所以他希望自己死。他好像在夢裡看見他的先祖來迎逐他他很快活。於是立刻指點出自己所喜歡的青年人。請求把他殺死。殺死的方法有二種。一種是用皮帶緊在頸項上。緊絞而死。再一種是用捕魚的尖鉤將自己扎死。是由老人自己

死屍的部落被遺沿到遙遠的山谷裡去。如果屍身被野獸和野鳥吃光。他們就以為『他已經到先祖那裡去了』很是幸運。倘若屍身沒有被野獸吃掉。就說他人的靈魂遊蕩在太陽了。大家都十分悲傷。但是愛斯基摩人的葬儀是極其奇特的。第一個異國人週見這種葬儀的時候。不禁都會發生一種奇異而不可思議的感覺。

柴詞茄族的部落裡。如果死人的時候。他們的葬儀一直從夜間起執行到第二天天亮。首先在高崗上滿堆着如山的新柴。到了傍晚。才開始點火。在多天的時候。燃燒起的火光。可以映照很遠到很遠的冰原之涯。

執行葬儀者叫做薩曼(催眠術師)他穿着白色的衣裳頭戴着尖頂的帽子。臉上帶一副沒有玻璃的眼鏡。頸上帶着用獸爪或骨頭作成的項串左肩上掛着獸皮。手腕上用皮繩垂掛着銅碗和鈴。震響穿着這樣奇異的服裝。用鯨魚的牙齒不絕地敲着鼓。他坐在火堆旁邊。先向送葬者們實行催眠術。於是他們開始作了一個奇怪的夢。那夢裏所見到的。是關於死者生前的事情行畢催眠術。替死者穿上新的獸皮製的衣服。然後把死者的屍具。抬到小山的中央。安放在剛增添過的新柴上面。在旁邊鋪着的鹿皮上。陳列着死者生前所愛用的獵槍。雪車。食具等東西。並且在山脚下。還有一些青年人。騎着馴鹿圍繞着山飛跑。他們漸漸從山下跑到山頂。在馴鹿中最羸弱的就因而累死。於是將他的屍具放在死者的身旁。其餘沒死的馴鹿。完全饒贈給別人。當火勢延燒到屍身近旁時。在豫先就將死人的身體弄彎曲了。並且將死人的手高舉起來。彷彿這死者在惜別着最後的一刹那。等到人和馴鹿已燒焦的時候。在旁邊看守的人。全都放聲大哭起來。最後屍體已變成一堆枯骨。而他們的悲痛的哭聲一直繼續到第二天東方發白的時候。(完)

馬肉可以造絲

德國一科學家。前此曾發明以牛馬肌肉製絲之法。蓋牛馬往往有猝然倒斃。或因病而宰殺者。此種牛馬之肌肉。必不能充作食品。用為人工絲之原料。價值固甚廉也。製造方法。先將死肉浸於一種流質中使其固結肌肉纖維之物質溶解。其纖維即成為短且寬軟之細絲。乃復以第二種之流質浸之此種流質能使肌肉纖維質增其韌力。質狀類似蠶絲。待最後之手續畢後。此種纖維平均有五生的米達之長。與野蠶絲無甚區別。其粗度可以用手操變之(極細之絲。放於指間能覺其粗度。)功用亦與蠶絲不相上下。據發明者言。將無用之剩餘肌肉轉售於製膠廠。則可收回購買原料成本之一部份云。至其製造所用之幾種流質如何配合則尚秘而不宣。其紡織方法。亦須俟將來之發表也。

一句彌陀
(用上平三十韻)(雨華軒主)

一句彌陀最妙機。橫行八教括禪機。能教衆生塵撥直使清心脫垢衣。大覺無愁休疑惰。洪名有救莫睽違。經行宴坐常常念。金指終歸環瓊扉。

林柏生先生和我們的談話 1
·武藤富男·

【原文載「藝文」第八號】在五月間有一天。我們和南京政府宣傳部長林柏生先生。在大和旅館的會客廳作了一次會見。其實是因為汪主席一行到了大連的時候。林部長方面與連絡員對我們要求一次會見。所以我們也就很誠懇地答應了。我們這邊的人。除開我以外。還有弘報處的上部人員十幾個人。以及協和會中央本部首原部長。坂田部長等人。

我們先在會客廳等着。林部長就和他的秘書官一起來了。是一位精細的體格之中充滿着清新的鬪志的人。我們人類。只要所做的事情相同。就會互相感覺親密。但是這一次雖然是我和林部長的最初一次會面。我卻不能够不抱一種加更一的層厚深的親密和敬愛。我看見他的風貌的時候。已經覺得他必定是以熱情奮鬪的人。

『滿華之攜手協力。應先從精神的結合出發。為此最緊要者乃文化之交流。電影。演藝。報紙。放送。刊物及其他宣傳方面之提攜亦為重要。』林宣傳部長以這些話為前提。關於滿華的協力談了好久。對於這個。我相應地說日本內閣情報局。滿洲國弘報處。中華民國宣傳部這三者最好須要根據日滿華三國共同宣言關於三國文化的交流作一種原則的規定。使文化的互相輸入容易而且盛行交流。

其次林部長提出三個質問。要求我們解答。

第一是『滿洲國最希望中華民國國民認識何種事項。對於我國國民應該宣傳貴國之何種事項。爲一個担任宣傳者我請問貴方之希望。』

第二是『請教實行宣傳之時最感覺何種困難。』

第三是『貴國對於我中華民國政府有何種希望。請問最希望我國作何種工作。』

(林惠譯)

豫園志異
(陶明濬)

錢而題紙下。亦爲經典之類。尙書刑期無刑一章。子與對之茫然。以尙書一經非所習也。會當擴直書。陟轉而成。而僧審其削。尤爲姿媚。稍氏說。示子與。曰。君以為可。以以贈君。殷最則不敢必也。子與謝之甚曰。君肯割愛乎。曾曰吾代君文。君代吾死。交易而退知何不可之有。二人乃易其書之。子與書曾之卷。文本不佳且有塗爲不工。各如其望。交卷後。出場。不數刻即揭榜。曾子與名次在第五即授保定郡城隍。而曾則在孫山之外矣。

二人皆狂喜。曾轉向子與謝。子與意得甚。冠服立易烏紗金緋。正芴垂紳。望之儼若可也。數十年而未得者。一且得之。驟官曹之上殿。中坐王者。金面。方一尺。神光炫晃。子與肅拜。王垂問家世。子與奏對畢。王諭以九月十五到任。子與退。原導之來者。亦導之歸。乘馬過大河。馬驚。一蹶而悟。身則已晝臥矣。次日疾若失。乃以夢告其妻。妻大駭。子與曰。汝將爲城隍夫人。朱裳翟佩而死。比之荊釵裙布而生。其榮悴爲何如。妻亦喜。以家之朔。無可戀。長物既無。子嗣又虛。固不如捨而之他也。子與以九月之期近。乃摒擋家事。大了者了之。有一任人甚譜。因告之故。而屬以後事。雖不之信。姑漫應之。至期。夫婦沐浴更衣。同臥一床。其任與任婦皆來。營其後事。戚友知之。來以十數。皆以爲妄言。

及天晉。聞有鼓吹聲。恍惚之間。見旌旗羽葆。自天而下。子與夫婦。雙雙含笑而逝。任大駭。知其所屬者果不妄。以天已深黑。俟諸朝而棺。天將明。子與忽甦。未變呼痛。其妻亦甦。抵與戚友。驚見二人復活。驚喜參半。問何以得更生。子與忸怩曰。言之慚殺人。吾前之得售。以閩人曾生。爲吾捨替。今吾已到任。南面坐。睥吏卒。平生之志遂矣。多言出。聞其事於遜須王。王大怒。召吾面試。文果不類。以刑詢我。我不得不以實告。王貴我以二百鐵蒺藜。仍以閩人曾生官我之官。我其已夫。生不得志於人。死不得志於神。命也。夫何言。淚我妻未相失。百歲共樂。必當同穿也。棻乃慰之老再。子與夫婦。次日病漸起。惟子與股間之創。三月始痊。夫婦二人。以窮苦終老壽各八十餘。人以爲焉知非福云。

滿語拾存

今日所謂「滿語」。乃一般漢語。非清代以前言也。滿洲人固有之語有語言。近幾失傳。茲據滿洲典籍及父老口述遺語之足傳者。錄其晉。註其義。按譯如次。亦考証滿洲民族語言光輝文化之一助耳。(小天)

(一)

曼諾(滿洲) 曼諾。呵呼歌恩(滿洲字)
尼喀安(漢人)
哈哈(男人)
阿阿(女人)
窩歐恩(夫)
薩哞喀安(妻)

旅行時的防諜
(二)
學儀

鄰組及國防婦人會的人們到車站歡送被調動的軍隊及入營者。又有時在火車中同席者也是招應者的時候。『到那兒去?』像這種質問是很多很多的。

那個話要傳將起來很容易被敵人的情報網給收去。就如某某師團並某某部隊的先鋒部隊在某日某時分通過那那到那一方面去。第〇〇部隊擧〇〇船由〇〇港出發到那一方面去。〇〇軍有多少向某方面調動等很不費事的明白了。

(聽對近來開始向〇〇輸送軍事啊!)等像這些談話太不應當了。

旅行中攜行的重要文件也不外乎地圖。設計圖。照片圖書等。凡是多少能成爲敵性國的諜報資料。必須要十分注意防備萬一的丟失。及被人偷去。絕對不能呆然馬虎時時要警戒爲至要。

一個地方的見聞由局部看來好像沒有很大的價値似的。可是要擴張到全國綜合法的組織網將他整理起來就成爲很重大的情報。

間諜他並不是人一見就明白一異於常人的人他由不觸犯法規的談話中廣範圍搜集起來。整理。察知重要秘密事項這是國民完全認識的。所以說話更要特別注意。否則結果有遭間諜的害毒的危險。

尤其是滿洲國及中華民國是個複合民族的國家更是間諜容易活躍的好地方。火車裡。輪船裡勿論飯館子等任來大家要知道間諜在那兒都有他們活躍着。

間諜不是有什麼覆面的人切記他們是有合法的組織網啊。